ALERTA DE VIRUS EN LA RED

LEA COMO DETECTARLO Y ERRADICARLO

Ataca Goner, el más dañino

Ver Nacional 13-A

10 AÑOS siendo el mejor diario de la región
Jueves 6 de Diciembre 2001
Tepic, Nayarit
www.meridiano.com.mx

Meridiano de Nayarit

ARBOL de los deseos

EL DRAMA DE LA GUERRA

La inseguridad dificulta el reparto de ayuda humanitaria en Afganistán

Internacional 9-A

DEL PROYECTO POLITICO

Pacto con o sin el PRI: Adán Meza

TAJANTE SE MOSTRO el secretario general de gobierno, Adán Meza Barajas, ayer en conferencia de prensa, «con PRI o sin él se firmará el pacto político en Nayarit». (Fotos digitales: Mike Rosales/MERIDIANO).

El secretario general, respondió con cortesía descalificaciones sin fundamento y a las provocaciones del tricolor

Felicitó a los dirigentes por dejar su automarginación e incorporarse como oposición de la que forman parte

No podía faltar alguien que pusiera una barrera sin pensar que se busca la democracia y no beneficios personales

El acuerdo se firmará con quienes estén dispuestos y no se detendrá porque un grupo o partido político se niegue

LOCAL 7-A

Ayer renunció

Abandona Muñoz Fernández el PAN

«No me iré a ningún partido, porque esperaré mejores tiempos», dijo el ex alcalde del Estado

Presentó su renuncia al CDE sin explicar motivo alguno y descarta presiones al interior del partido

De luto el blanquiazul, «lamentable perder a quien dio el triunfo en 1996 al partido», Valenzuela Armas

POLITICA 3-A

No habrá préstamos

Sólo aval de Toño para ayuntamientos

Que la comparecencia de Simancas sea pública y no sólo en comisiones, pide el Ejecutivo a diputados

Con ello, pueden conseguir un crédito bancario para pagar sus gastos de fin de año, señaló el mandatario

Debe saber el pueblo cuánto ganan diputados, magistrados o delegados federales, opinó el gobernador

GOBIERNO 12-A

Corte Dic. 5 de 2001

ARBOL de los deseos

SUETERES	4683
JUGUETES	3760

¡GRACIAS NAYARIT!

Por amor a Dios

Implora ACASPEN aumento a tarifas

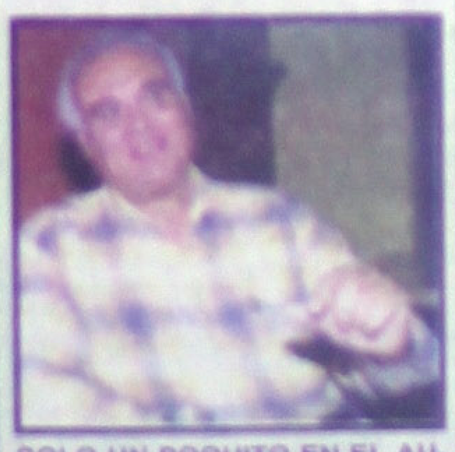

SOLO UN POQUITO EN EL AUMENTO a tarifas del transporte público, pidió ayer el dirigente de ACASPEN, Roberto Ortega Lozano. (Foto: Mike Rosales/Archivo/MERIDIANO).

GENERALES 10-A

NACIONAL 13-A

SE CAPACITAN ALCALDES

PRESENTES LOS 20 PRESIDENTES MUNICIPALES de Nayarit a la capacitación que ofreció el Organo Superior de Fiscalización. (Foto digital: Mike Rosales/MERIDIANO).

La Serpentina

Por Guillermo Aguirre

* No me corren, me voy sólo, dice el CHATO MUÑOZ
* No aguantó tanta humillación, hizo ganar al PAN, y cuando pudieron, lo hundieron y le hicieron juicio político
* Los motivos del CHATO son estrictamente personales, aclara que nadie lo presionó
* Y no se pondrá ninguna camiseta política, se dedicará sólo a lo suyo
* Aclaración, el servicio de limpia no se privatiza, sólo se concesiona y será por unos años, se pretende mejorar
* Logra CANACO que los tianguis navideños se extiendan por una semana más, respecto al año pasado
* Hará campaña por la reelección de LUIS FELIPE BRAVO MENA, en la presidencia del PAN Nacional, el LOBO VALENZUELA
* Más registros, hoy se presentan en el Comité Municipal panista, MARGARITA ARIAS BENITEZ, y CIPRIANO VAZQUES

Aunque en su momento lo publicamos, de esto hace más de dos años, apenas ayer SALVADOR MUÑOZ HERNANDEZ, renunció a su calidad de miembro activo del Partido Acción Nacional...su repentina decisión no me causó mucha sorpresa, y bueno como nobleza obliga, he de reconocer que el CHATO MUÑOZ, tuvo la atención de personalmente explicarnos los motivos de su salida del Partido Acción Nacional, en primer lugar quiere que se aclare que se va del partido por motivos personales, estrictamente personales, nadie lo corrió, nadie lo presionó, ni tampoco nadie lo obligó a hacer esta decisión tan trascedental para él, fueron muchos los días en que MUÑOZ HERNANDEZ, consultó a su familia, especialmente a su esposa, y como él dice a su almohada, y finalmente con todo el dolor de su corazón, tuvo que decidirse, y es que fueron dos años y dos meses los que estuvo en capilla, no podía hacer nada, no podía participar activamente, tampoco podía aspirar a ser candidato puesto que sus derechos como militante estaban en juicio, y en pocas palabras se convirtió en un apestado dentro del Partido Acción Nacional, su caso o su juicio, como quiera usted llamarle, fue para él más tenso que si desde un principio le hubieran dicho que estaba fuera del partido, pero no, en lugar de ello y como si fuera un tormento ruso, lo dejaron que él mismo se hiciera las especulaciones propias de un asunto como el que estaba viviendo, y miren hasta donde llegó la cosa, hasta la renuncia de SALVADOR MUÑOZ HERNANDEZ, del Partido Acción Nacional.

Hay otro motivo especial, el CHATO, dice que se va del PAN, porque ese partido, no conformes con dañar la imagen del actual contralor del gobierno del estado, también la emprendieron contra aquellos que en su momento demostraron que eran amigos de CHA√A MUÑOZ, y ahora a ellos también les están instaurando juicios políticos dentro del PAN municipal de Ixtlán del Río, y estos juicios, desde la óptica del CHATO, concluirán con la expulsión de estos militantes y tales cosas si las ve con preocupación el hoy expanista MUÑOZ HERNANDEZ, porque esto muy al estilo de los partidos fascistoides, significa que habrá una pesada, y terrible cacería de brujas dentro de ese organismo político, y pues ya se imaginará usted en qué terminará todo esto, en mayor debilitamiento para Acción Nacional, en Nayarit...de hecho en una parte del texto de su salida, el profesor dice que "cansado de recibir menosprecios, falta de respeto, agravios y desinterés por dar respuesta a mi problema y en solidaridad con miembros activos del PAN, que son ixtlenses exitosos tanto en su vida política, y profesional Y QUE CON TODA SEGURIDAD serán expulsados del partido en los próximos días,... le presentó mi renuncia a mis derechos y militancia panista."

Así que con este método tan suigeneris, será difícil que Acción Nacional, crezca, pero ya veremos, en cuanto al CHATO MUÑOZ, como todo mundo está creyendo que de inmediato se integrará al partido Convergencia Democrática, aclara que no, no se irá a ningún organismo político de momento ni quiere ponerse una camiseta de otro color partidista,y claro esto incluye que tampoco se pone ya la del PAN, en pocas palabras el CHATO es desde estos momentos Sociedad Civil, y con mucha facilidad si él quisiera cabría en el organismo llamado "UNIFICA", pero no, el CHATO, no va a ningún lado que no sea su trabajo como contralor y su casa tampoco es aspirante a candidato, no busca diputaciones, y por ahora para él, lo importante es sacar adelante la responsabilidad encomendada por el gobernador del estado, con toda la lealtad, entrega y responder al ejecutivo estatal sobre este trabajo, "no estoy traicinando al PAN, estoy agradecido con partido y panistas que me ayudaron a servir, el PAN me buscó y tocó a mi puerta para que les sirviera, no les fallé, y aunque mi labor fue modesta la reconocieron los ixtlenses otorgándome el triunfo en la diputación, desde pequeño mis padres y mis maestros me inculcaron valores éticos, así que seguiré prácticando estos valores", concluye el CHATO MUÑOZ, en sus palabras...total que al CHATO no lo corrieron , él se fue sólo, tán tán ******

No cabe duda que manejar mal un concepto, trae como consecuencias pérdidas y a veces hasta tragedias, mire usted que por ejemplo hay cánceres malignos y los llamados benignos, desde luego que los conocidos com benignos, son simples ronchitas, granitos y hasta manchitas que no pasan de ser curados en un consultorio, pero los llamados cánceres malignos, pues usted y yo lo sabemos, traen como consecuencia hasta la pérdida de la vida, el caso es que un doctor puede arruinar anímicamente a una persona cuando le dice que tiene cáncer, sin explicarle que es un problema curable y listo...esto mismo pasa cuando las palabras son usadas mal por quien las dice, por ejemplo el otro día escuchábamos a CIPRIANO VAZQUEZ, regidor del Partido Acción Nacional, decir que parte del servicio de limpia sería privatizado, lo que le acarreó críticas y al Ayuntamiento de Tepic, también problemas; ya lo supimos, todo fue un mal entendido, el regidor realmente quiso decir que el servicio de limpia de la ciudad de Tepic, podría ser concesionado, a la empresa que

Tepic, Nay., noviembre 27 de 2001.

Lic. Rafael Valenzuela Armas.
Presidente del C.D.E. del Partido Acción Nacional.
Presente.

El 7 de julio de 1996, un servidor con el apoyo de dignos y valientes ixtlenses le dimos al PAN su primer triunfo en una elección municipal en nuestro estado, logrando así la asunción del Primer Ayuntamiento del PAN en la historia política de Nayarit.

Nuevamente el 4 de julio de 1999 con el voto de los habitantes de Ixtlán del Río y Amatlán de Cañas logré para el PAN la Diputación del XIII Distrito Electoral, victoria que reafirmaba el respaldo de miles de ciudadanos en respuesta a la labor responsable, entregada y honesta que realicé junto con mi equipo de trabajo en mi desempeño como Alcalde de Ixtlán del Río, y que sin duda le dió lustre al PAN en Nayarit a la vez que impulsaba la esperanza de miles de nayaritas de democratizar al estado y dejar atrás siete décadas de gobiernos priístas.

¿Y qué recibí como respuesta de los comités directivos tanto municipal como estatal del PAN ? La instauración de un injusto, arbitrario e irregular proceso de expulsión del partido, cuyo expediente está repleto de calumnias y falsedades, plagado además de saña y envidia, procedimiento no digno de miembro de un partido que se jacta de respetar la dignidad de las personas.

Han transcurrido ya dos años de aquel penoso incidente, y a la fecha nadie ha mostrado la más mínima voluntad para resolverlo favorable o desfavorablemente, incluyendo la Comisión de Orden del Comité Ejecutivo Nacional del PAN; y todavía para empeorar más la situación los panistas de Ixtlán han dado inicio a una docena más de absurdos procesos de sanción a igual número de miembros activos del PAN. ¿La razón para expulsarlos? Son los ixtlenses que hicieron posible el triunfo electoral en 1996, y aquellos que en 1999 llevaron al Congreso del Estado a un servidor y al C.P. Antonio Echevarría Domínguez al Gobierno del Estado.

Cansado de recibir menosprecio, falta de respeto, difamaciones, agravios y desinterés por dar respuesta a mi problema, y en solidaridad con miembros activos del PAN que son ixtlenses exitosos tanto en su vida política y profesional y que con toda seguridad serán expulsados del partido en los próximos días, por éste conducto le presento RENUNCIA A MIS DERECHOS Y MILITANCIA PANISTA.

Jamás en mi actuación como Presidente Municipal de Ixtlán del Río, luego como Diputado Local y ahora como funcionario del Gobierno del Estado me he conducido distanciado de los principios éticos y valores de la doctrina panista, motivo por el cual me enorgullezco devolviéndole así al Partido Acción Nacional mi agradecimiento por haberme brindado la valiosa oportunidad de buscar siempre y por sobre todo el bien común.

Atentamente.

PROFR. SALVADOR MUÑOZ HERNÁNDEZ.

concesionado en cualquier momento, y fíjense ustedes, mientras que los mexicanos tenemos mucho miedo de escuchar la palabra PRIVATIZACION, ya que significa que algo dejará de ser subsidiado por el gobierno en turno, la palabra concesión es muy familiar, las concesiones en México desde luego que las da el gobierno, sea municipal, estatal o federal, un caso concreto son por ejemplos las estaciones de radio y televisión que son concesiones otorgadas por el gobierno federal, cierto, los dueños de tales empresas tienen como activos sus propiedades y equipos, pero si no se sujetan a lo que el propio gobierno les diga, tienen el problema de que sus concesiones pueden ser retiradas, canceladas, o bien, otorgadas a otros, el hecho es que las concesiones, pues, son muy diferentes a las privatizaciones,

así que CIPRI, lo que quiere decir con el hecho de que existe la gran posibilidad de que el servicio de limpia lo haga una empresa particular, es eso, que se otorgaría una concesión a una empresa privada, aquí empezó la confusión, la empresa es privada, pero esto no significa que vaya a cobrarles a los beneficiados de Tepic con el servicio de limpia, para nada, sólo se busca que los tepicenses tengan el mejor servicio, y si esto representa contratar o concesionar a un particular tendrá que hacerse, no hay de otra y por lo pronto agradecemos al regidor panista CIPRIANO VAZQUEZ, por su aclaración y porque quiera que las cosas se hagan bien, ya en otra ocasión veremos las ventajas de concesionar la basura o, el servicio de limpia, especialmente desde el punto de vista económico ******

El día de ayer en las oficinas que ocupa la delegación de la Procuraduría Federal del Consumidor en Nayarit, cuyo titular es el licenciado JUAN ARTURO CORONA PRECIADO, se reunieron comerciantes del centro histórico de la ciudad de Tepic, encabezados por el presidente de la Cámara Nacional de Comercio, Servicio y Turismo de Tepic, licenciado JOSE LUIS DONJUAN DE LA PEÑA, así como un representante del municipio de Tepic, para acordar un programa de precios reales con descuento efectivos para esta temporada navideña en el Macrotianguis navideño del centro histórico de esta ciudad.

Es de destacarse que por primera ocasión en lo que va de la actual administración E[sta] y Municipal se ha logrado concretar el i[...] del gobernante de Nayarit ANT[ONIO] ECHEVARRIA DOMÍNGUEZ y de la pres[...] municipal de Tepic, señora MARIA EUG[ENIA] JIMÉNEZ VALENZUELA, de poder g[...] una suma de esfuerzos en beneficio de las [...] populares para ampliarles las opciones de [...] sición de bienes y servicios de calidad [...] descuentos efectivos. Es oportuno inf[...] que en reunión sostenida con el tesorero [...] cipal contador público ESTEBAN GONZ[...] GARZA, se concertó la renta de espacio[s] actualmente están concesionados a los p[...] metros y con el contador público ALF[...] ARCINIEGA AGUIRRE, titular de Tránsi[to del] Estado, se acordó que será a partir del día [...] del presente mes el otorgamiento de facili[...] para el estacionamiento de vehículos e[n] calles y avenidas que oportunamente se [...] conocer.

Por su parte el dirigente de los come[rcian]tes JOSE LUIS DONJUAN DE LA PEÑA [...] que estas son las reales actitudes de los a[...] sociales que producen una sinergia para q[...] nuevas conductas produzcan los grandes [cam]bios sociales y que en función de estas b[...]cas medidas se verán beneficiados consu[mido]res y empresarios del estado ******

El que andaba muy triste ayer, era [RA]FAEL VALENZUELA ARMAS, mejor con[ocido] como el LOBO, o LOBITO, para muchos, [...] que este RAFAEL VALENZUELA ARMA[S di]rigente estatal del PAN, en Nayarit, si co[...] que la salida del CHATO MUÑOZ, era lam[enta]ble para el partido, por su buena militanci[a] su gran carisma y porque aunque se q[...] negarlo, el CHATO MUÑOZ, fue el p[...] hombre q[...] dio un tr[...] real a es[...]ganizació[n] ahora es[...] los cuern[...] la luna, mire, esa[...] las cosas jamás ent[...]remos, [...] es posibl[e] el panism[o] [es]tatal, o como se entre ellos queriendo [...]cho al C[HA]TO, amán[...] apreciánd[...] y otros a[...]vos termin[...] en dolo[...] hayan m[...] ni un dedo [...] el Comité [Eje]cutivo N[acio]nal, para q[...] perdonara [...] vida, una [...] propio gob[ierno] del estado, pudieron ver al pobre CHATO [an]gustiado y nadie hizo nada por él, lo dejaron [...] suerte, y por eso ayer que oíamos a RAF[AEL] VALENZUELA, lamentar cómo se habían [...]cho las cosas, pues nos extrañó nada más [...] podemos agregar más, pero si era necesario [...] la dirigencia estatal panista, hablara po[r] [un] elemento que le ha rendido bu[enos] frutos...¡amén!...en fin, ahora no hay reve[rs]a la que hay sólo les reconoce para atrás, [...] para otro lado...a ver qué pasa.

Por ahora, EL LOBO VALENZUELA [tie]ne otras ocupaciones, como por ejemplo m[...]na estará participando en la Asamblea Naci[onal] Extraordinaria del PAN, para analizar la po[sibi]lidad de reformar los estatutos, ya que todos [...] asambleístas pediran que haya reformas [...] que el Partido se actualice en sus docume[ntos] básicos porque es muy necesario hacerlo. [Por] otra parte, la consigna es reelegir el candi[dato] LUIS FELIPE BRAVO MENA, y la línea la [trae] el LOBO en uno de sus bolsillos y hará camp[aña] de tiempo completo en la ciudad de Méx[ico] para convencer a sus compañeros que voten [...] la reelección de LUIS FELIPE BRA[VO] MENA...¿cómo la ven? *****

Y por cierto que hoy estaremos e[n la] sede del PAN, municipal, para ver a nue[stra] amiga MARGARITA ARIAS,que se regi[stra] como aspirante a candidata a la diputa[ción] por el primer distrito, MAGO, trae toda [...] estructura de mujeres que no quisiera se[r] el candidato de otro partido por el pri[mer] distrito, porque así me va a ir y esto es ap[...] el comercio, la actividad que desarrolla MA[R]GARITA ARIAS, es de un dinamismo tal [...] pocos le aguantan el ritmo...así que, ¡su[erte] MAGO! y hacer campaña en tu distrito, p[...] antes, entre los consejeros, si no para [...] sirve tanta cosa *****

Otro que registra es el sobrino de MIGU[EL] GOMEZ, el doctor CIPRIANO VAZQUEZ, co[mo] aspirante panista a ser candidato por el [...] distrito, llevará a su registro al comité muni[cipal] panista, la banda cañera y dice que si es po[sible] y no anda de gira por Asia, al ballet Mexcalti[...] no cabe duda que estos hombres saben goza[r la] vida...habrá que estar presente, nobl[eza] obliga...hasta mañana

Meridiano de Nayarit

Sociedad Interamericana

ame
Asociación Mexicana de Editores de Periódicos A.C.

Director General
DR. DAVID ALFARO
david@alfarodigital.com
Director Comercial
Lic. Felipe de Jesús Sánchez Villegas
felipesv@nayar.uan.mx

MERIDIANO de NAYARIT
Director: GUILLERMO AGUIRRE
e-mail:
meridiano@tepic.megared.net.mx
Oficinas generales: Zapata 73 Pte.
Tepic, Nayarit. Tels. 12-01-45, 16-37-18, 16-72-88, 12-94-18 y 12-66-30

MERIDIANO DE LA COSTA
Norma Flores
lacosta@tepic.megared.net.mx
Jiménez 70, Santiago Ixc., Nay.

MERIDIANO DEL NORTE
Nicolas Aldecoa P.
meridianodelnorte@latinmail.com
Hidalgo #144 Ote
Tecuala Nayarit Tel. 01325 321-75

MERIDIANO PUERTO VALLARTA
Director: MOISES MADARIAGA
e-mail: meridian@pvnet.com.mx
Morelos 800 esquina con Pipila
Tels: 3-29-75, 3-29-76 Pto. Vallarta, Jalisco.

Publicación periódica autorizada. Registro de SEPOMEX Número 10881 12389-001. Características 12-1252-70. Certificado de Licitud de Título 3378. Certificado de Licitud de Contenido 2963. Título reservado por la SEP 1587-93. Sistema Internacional de Publicaciones Seriadas CODIGO ISSN-0128-509. Registro COPARMEX 153. Registro CANACINTRA 3240. Registro ANIERM 6029-93. Los colaboradores que firmen sus escritos son responsables del contenido de los mismos. No hay obligación de devolver originales aunque no se publiquen. Todos los fondos y correspondencia a este periódico deben ser dirigidos al Director General en el domicilio que aparece al margen. MERIDIANO es una Marca Registrada (MR). Se edita totalmente con sistemas computarizados y tiene distribución regional en el estado de Nayarit, y Puerto Vallarta, Jalisco. **Representación Comercial en el DF:** Rodrigo Lemus SA de CV. Londres 239 Col. Juarez, C.P. 6600 Mex. D.F. Ejemplares diarios en el Distrito Federal: La Torre de Papel. Club de Periodistas de México, Filomeno Mata 6-A México D.F. Centro Historico. **Producido, Editado y distribuido por la Cía. Editorial Alpesor S. de R.L.** Oficinas Generales, Redacción y Talleres: Emiliano Zapata No. 71 y 73 Poniente, C.P. 63000. Apartado Postal 65, Tepic, Nayarit. México.

En caso de suspensión o de cualquier edición, sección o anúncio especifico de Meridiano, por cualquier causa, solo aceptamos responsabilidad para la reposición de publicidad en la siguiente edición

Ayer renunció

Abandona Muñoz Hernández al PAN

resentó su ıuncia al CDE explicar motivo uno

escarta el ntralor del tado resiones» al erior del partido

No me iré a gún otro partido, peraré mejores mpos», explicó

No seré un ante de la ítica, cumplí lmente a mi tido», insistió

Lourdes Vázquez
DIANO

pic.- Sin explicar tivo alguno, el tralor General del ado, Salvador Muñoz nández, confirmó su da como militante del ido Acción Nacional N) al presentar su citud de renuncia al nité Directivo Estatal nismo, descartando su decisión haya sido generada por presiones terior de éste.

go de que el dirigente estatal del blanquiazul, ael Valenzuela Armas, reafirmó la renuncia del ato" Muñoz de su partido, ante todos los ios locales, Muñoz Hernández manifestó que determinación no es para afiliarse a otro do, ya que por el momento esperará a mejores pos, argumentando que no tiene ningún interés participar en las elecciones locales del 2002, piraciones políticas nos las tengo para el imo año, ya fui alcalde de Ixtlán del Río», dijo. que es del dominio público que Salvador oz aspira a la gubernatura del Estado, mismo ha admitido esta aspiración, declaró en este r que "vendrán mejores tiempos y tendremos esperar, hay más tiempo que vida, tengo 43 , mi aspiración a ser gobernador es muy ima, creo que es algo que no tiene que arse, y es precisamente para seguir con esa ción de servicio hacia el estado lo que hace rar, queda una vida por delante, ya veremos si no toca en el 2002, en el 2020, en el 2040, para mí ésto ha sido circunstancial y estaremos esperando otras oportunidades", afirmó.

También aclaró que en ningún momento fue presionado y por lo tanto ésto obligó a renunciar a las filas de Acción Nacional, «fue una situación que medité concienzudamente, a la que le di varias vueltas antes de decidir, y por ello, me se siento tranquilo, tengo paz interior», externó.

Aseguró el Contralor General del Estado que durante su militante en el PAN jamás le falló al partido, a las dirigencias ni a la militancia, «cuando tuvimos la camiseta, actuamos con los principios y doctrinas de Acción Nacional, cumplí lealmente al partido».

Del mismo modo, recalcó que no será un errante de la política, "quiero dejar muy claro que no me voy afiliar a ningún partido, repito, esperaré mejores tiempos y cuando decida hacerlo tendré fuertes y serios motivos para hacerlo, pero por el momento no lo haré", adelantó el funcionario.

EL CONTRALOR DEL ESTADO, Salvador Muñoz Hernández, dejó el día de ayer al Partido Acción Nacional, luego de presentar su renuncia formal. (Fotos digitales: Mike Rosales/Archivo/MERIDIANO).

Sale Muñoz Hernández

De luto el blanquiazul

s lamentable perder a una persona dio el triunfo en 1996 al partido», onoció el dirigente estatal

evalecía un proceso de sanción de usión en su contra que aún no ha resuelta, declaró Rafael enzuela

Lourdes Vázquez
DIANO

c.- La salida de Salvador Muñoz Hernández, ralor General del Estado, de las filas del do Acción Nacional (PAN) es una pérdida se lamenta al interior del blanquiazul, demos a una persona que dio el triunfo en al partido, además de que contribuyó al eso de cambio de Nayarit», asentó.

o declaró durante una rueda de prensa el dente del Comité Directivo Estatal del Partido n Nacional, Rafael Valenzuela Armas, tras tir que prevalecía un proceso de sanción de sión en su contra, misma que hasta la fecha abía sido resuelta por el Comité Ejecutivo onal.

ue, reconoció, que la Comisión de Orden del ejo Estatal del PAN ya había resuelto excluirlo artido, según parece por considerarlo un r del panismo nayarita.

obstante, comentó Valenzuela Armas vador Hernández apeló la resolución a la sión de Orden del Consejo Nacional, misma a la fecha no había dado la resolución al ecto, y aún así presentó su renuncia».

e el punto de vista del presidente estatal de es lamentable la renuncia del Contralor ral del Estado, argumentando que «hay ncias que se lamentan y permanencias que es también se lamentan», remarcó.

sar de que Valenzuela Armas no dio a conocer los motivos de la renuncia del «Chato» Muñoz al PAN, hizo el comentario enseguida de que tienen conocimiento de que hay militantes que están apoyando a otros candidatos y en ese sentido el partido procederá a actuar conforme a los estatutos del partido, aseveró.

EL DIRIGENTE ESTATAL DEL PAN, lamentó la salida de Salvador Muñoz Hernández del partido.

Gobierno del Estado de Nayarit

UNIDAD DE COMUNICACIÓN SOCIAL

Tepic, Nayarit, diciembre 6 de 2001

A los Medios de *Comunicación locales,*

A la opinión pública:

Mensaje del Secretario General de Gobierno, Lic. Adán Meza Barajas, en respuesta al manifiesto publicado por el Partido Revolucionario Institucional este martes 4 de diciembre de 2001

Respondemos con cortesía y tolerancia política a las descalificaciones sin fundamento y desproporcionadas provocaciones del Partido Revolucionario Institucional, manifestadas en su desplegado de ayer.

El Gobierno del Cambio, tal como lo expresó el Gobernador Constitucional del Estado, C.P. Antonio Echevarría Domínguez, felicita a los dirigentes priístas por salir de su automarginación para incorporarse a la corriente de los cambios sociales como parte de la oposición a este gobierno.

Pensamos que el Partido Revolucionario Institucional, agrede irresponsablemente a los distinguidos representantes de los principales actores políticos y sociales de Nayarit, que en su oportunidad seguramente responderán puntualmente. Por nuestra parte, sólo decimos que nunca en la historia de Nayarit, había existido y funcionado, un espacio político tan abierto, plural, incluyente y propositivo como la Mesa de la Democracia. Por eso, declaramos que la Mesa de la Democracia no es «un organismo temporalero, con fines parciales y sin legitimidad, ni representatividad», como lo dice irrespetuosamente el PRI.

Escuchamos las opiniones del PRI respecto del Proyecto de Acuerdo Político, Económico y Social presentado por el Ejecutivo del Estado, pero no las compartimos, ni mucho menos le reconocemos al PRI, el derecho a hablar por todos los partidos políticos, ni siquiera por las mayorías que lo reprobaron en las urnas.

Hacemos notar a los dirigentes del PRI, que desde que no han asistido a la Mesa de la Democracia, lo cual lamentamos sincera y profundamente, hemos avanzado sustantivamente y a esta fecha, ya se discute el cuarto punto de la tercera agenda del Proyecto, referente a lo social. Por lo que si el PRI propone que en el Congreso del Estado se analice y discuta su propuesta alternativa de acuerdo, el Poder Ejecutivo estaría dispuesto a participar en ese espacio para contribuir a su análisis, discusión y mejoramiento. En suma, si ellos no vienen, nosotros vamos.

El Gobierno del Estado considera su deber, hacer notar que el PRI y todos los nayaritas estamos obligados a respetar la Ley Electoral, la cual dispone que todos los partidos políticos, se sometan a sus estatutos al pronunciar acuerdos resolutivos que corresponden a toda su militancia. De acuerdo con la Ley, una cúpula partidaria no debe ni puede suplantar la voluntad general de su militancia, si ésta no ha sido convocada estatutariamente.

Para el Gobierno del Cambio las manifestaciones políticas particulares de distinguidos y genuinos militantes del Partido Revolucionario Institucional, que el pueblo eligió con su voto, merecen una especial consideración por la valentía y conciencia con que toman el riesgo de solidarizarse con decisiones cupulares de su partido. Para ellos, el Gobierno del Cambio seguirá teniendo la más alta comprensión al cumplimiento de sus tareas públicas.

Sin embargo, con toda franqueza y sin reserva alguna, el Gobierno del Cambio rechaza enérgicamente, la opinión de aquellos priístas que irreflexivamente, como nuevos oposicionistas, culpan a este gobierno de todos los males que aquejan a Nayarit, los cuales ciertamente no son pocos, porque fueron muchos los años en que gobernados por el PRI, esos males surgieron, crecieron y se multiplicaron en corrupción, despotismo e impunidad contra el pueblo, y nunca se atrevieron a proponer un acuerdo para el desarrollo como el que ahora discute la Mesa de la Democracia.

Amigos comunicadores: de todas estas agresiones públicas de los dirigentes del PRI contra el Ejecutivo, quienes salen ganando son todos los nayaritas, porque nunca, en nuestra historia política habíamos disfrutado de tanta libertad de expresión. Esta sí es transición a la democracia.

En ese sentido, seguiremos reiterando nuestra posición de fortalecer la democracia en Nayarit, refrendando nuestra voluntad de diálogo, tolerancia y respeto a los que disienten del gobierno.

Atentamente

Lic. José Andrés Gaytán Frettlöhr

Director General

SORIANA MR
Vive la Navidad!
"Yo no me dejo confundir, por eso compro en Soriana las
Mejores Ofertas! a precios más Bajos
Ofertas Especiales Nestlé
TODOS LOS CHOCOLATES NESTLÉ DE AUTOSERVICIO DEL DEPTO. DE DULCERÍA (EXCEPTO NAVIDEÑOS)
Super Rebajados
EJEMPLO: CARLOS V PAQUETE CON 16 PIEZAS $ 33.90
$23.73
NESCAFÉ DIPLOMAT, RISTRETO O DECAF DE 200 GRS.
$38.90
NESCAFÉ CAPPUCCINO DE 240 GRS.
$28.90
LECHE EN POLVO NIDO EXTRA CALCIO LATA DE 900 GRS.
$59.55
LECHE EVAPORADA CARNATION LATA DE 410 GRS.
$6.85
Super Rebajados
TODOS LOS SUSTITUTOS DE CREMA PARA CAFÉ COFFEE MATE
EJEMPLO: ORIGINAL DE 453 GRS. DE $ 33.40
$26.72
TODOS LOS CHOCOLATES DE MESA EN TABLETA ABUELITA
EJEMPLO: DE 540 GRS. DE $ 20.95
$14.59
Super Rebajadas
TODAS LAS BEBIDAS EN POLVO NESQUIK
EJEMPLO: LATA DE 400 GRS. DE $ 18.40
$12.99
PRECIOS VÁLIDOS LOS DÍAS 6,7 y 8 DE DICIEMBRE/2001 ó AGOTAR EXISTENCIAS ABIERTO HASTA LAS 10:00 DE LA NOCHE
www.soriana.com.mx ACLARACIONES, DUDAS Y SUGERENCIAS AL 01-800-707-4263

Para solventar «irregularidades»

Capacita alcaldes la Comisión de Hacienda

Orientan junto con el OFS a presidentes municipales de Nayarit

Intenta Congreso evitar inadecuado manejo de cuentas públicas

Lourdes Vázquez
MERIDIANO

ic.- Este miércoles durante una reunión, Organo de Fiscalización Superior y la Comisión de Hacienda y Cuenta Pública del Congreso del Estado, brindaron capacitación a veinte presidentes municipales en torno a la forma que deben utilizarse los recursos públicos, con la finalidad de que en el próximo ejercicio fiscal no se les realice observaciones por el inadecuado manejo de cuenta pública municipal.

En las oficinas del Organo de Fiscalización, donde estuvieron presentes su titular Marco Antonio Olmedo Arcega, y los diputados miembros de la Comisión de Hacienda, Raúl Mejía González, Alonso Ballaseñor Anguiano, Margarita Basto Paredes y Abelino Ramos Parra, los alcaldes escucharon las recomendaciones que se les hicieron para ejercer el erario público de hoy en adelante, y evitar las irregularidades administrativas o de carácter ilícito como sucedió en el ejercicio del año 2000 en algunos Ayuntamientos.

De igual manera, a los alcaldes se les dio una amplia y detallada exposición sobre los puntos que deben de contener sus respectivas propuestas de Leyes de Ingresos y Presupuesto Egresos para el próximo año, permitiendo que el objetivo de estos documentos sea más que nada de interés social de la administración pública y que las mismas respondan a los intereses de la sociedad, por encima de los gastos suntuarios y dando prioridad a los reclamos populares.

Incluso, aclarándoseles que los impuestos municipales no se verán incrementados drásticamente, solamente sufrirán ajustes conforme a los salarios mínimos que se apliquen a partir del 2002.

DURANTE LA CAPACITACION a los 20 presidentes municipales de Nayarit, por parte del Organo Superior de Fiscalización y la Comisión de Hacienda del Congreso del Estado. (Fotos digitales: Mike Rosales/MERIDIANO).

EXPEDICIÓN de COMPROBANTES

SEÑOR COMERCIANTE:

Si usted tiene una tienda o un negocio de prestación de servicios, recuerde que **ESTÁ OBLIGADO A EXPEDIR COMPROBANTES FISCALES.**

El incumplimiento de esta obligación fiscal se sanciona con **la clausura del negocio por un plazo de tres a quince días.**

SECRETARÍA DE HACIENDA Y CRÉDITO PÚBLICO | SHCP

MAYOR INFORMACIÓN EN LAS ADMINISTRACIONES LOCALES DE ASISTENCIA AL CONTRIBUYENTE
www.shcp.gob.mx www.sat.gob.mx

SAT
Servicio de Administración Tributaria

Sostuvo el dirigente estatal

Nayarit apoya reelección de Bravo Mena en el PAN

* «Mi voto es por el actual presidente y lucharé por convencer a otros consejeros», declaró Valenzuela Armas

* Firme trabajo del blanquiazul para que candidatos obtengan el triunfo, sostuvo el líder panista

Por Argimiro León
MERIDIANO

Tepic.- Al igual que varios consejeros políticos de Nayarit, mi voto es por Luis Felipe Bravo Mena para que se reelija en la Dirigencia Nacional del PAN, y lucharé por convencer a otros consejeros del país para que apoyen la candidatura del actual presidente del CEN.

Así lo dio a conocer el presidente del CDE del PAN, Rafael Valenzuela Armas, añadiendo además que para los días 7 y 8 de diciembre se llevará a cabo la Asamblea Nacional Extraordinaria para analizar la posibilidad de reformar los estatutos «aunque de antemano puedo comentarte que todos los asambleístas pediremos que haya reformas para que nuestro Partido se actualice en sus documentos básicos porque es muy necesario hacerlo».

Precisó que entre los temas a tratar está la forma de elección del candidato a Presidente de la República, ya que no se piensa hacer más mediante una convención nacional, sino que mediante votación directa y secreta de la ciudadanía en todos los estados.

Respecto a los candidatos a dirigentes estatales y a puestos de elección popular, espera que sigan los mismo métodos, ya que se eligen mediante convenciones municipales y distritales.

El PAN está trabajando con firmeza para que los candidatos obtengan el triunfo y por lo tanto hay apertura para hacer alianza con todos los partidos políticos que quieran hacerlo o bien con organizaciones sociales «ya que la actitud primordial de un dirigente es diálogo y más diálogo, no solo con los compañeros al interior, sino al exterior con quien quiera escucharnos y que tengan coincidencias con nuestra doctrina».

Por lo que se refiere al acuerdo político propuesto por el gobierno del estado, Valenzuela Armas comentó que si es para beneficio de los nayaritas el PAN está en disposición para firmarlo y acepta que no debe detenerse porque un partido o grupo político decide no participar, ya que en este caso, con y sin el PRI, el acuerdo debió firmarse hace tiempo entre los que quieran firmar y que con el transcurrir de los días pueda integrarse quien así lo considere «si es que piensan en y por Nayarit».

Por otra parte, manifestó que para la presidencia municipal de Tepic ya se registraron tres precandidatos para hacer campaña, por lo que esta semana ya trabajan Jesús Marmolejo, Polo Domínguez y Ceferino Ramos, aunque dejó en claro que el diputado federal Rafael Orozco Martínez está haciendo labor proselitista aún cuando no se ha registrado, lo cual podría suceder este fin de semana.

También anunció que en La Yesca, Amatlán de Cañas, San Pedro Lagunillas, Xalisco, El Nayar y Tecuala, ya hay aspirantes a las alcaldías, además de otros ciudadanos que buscan una diputación como en el XIV Distrito Local de Bahía de Banderas, Mario Alberto Quintanilla Villalbazo, entre otros.

Fue contundente al señalar que en los 18 distritos locales y en los 20 municipios, Acción Nacional está abierto para dialogar con cualquier partido político, ya que los dirigentes panistas no solo dialogan con sus compañeros, sino con gente de otras ideologías y si coinciden en varios temas «fácil es comprender que pudiéramos ir en alianza en muchos municipios y/o distritos locales electorales».

Por otra parte, indicó que el asunto de Tuxpan es de corte política y protagonista, porque Eduardo Valenzuela Alba está trabajando bien en beneficio de su pueblo y está atendiendo solicitudes de obras, además de que está cumpliendo con sus compromisos contraídos tanto con la sociedad como con la burocracia «entonces no entiendo que quieren los trabajadores si se les da lo que piden y se les paga lo que marcan las leyes».

EL GRILLO EN PANTUFLAS

Crónicas de la ciudad

LA PLAZUELA HIDALGO

Por Mario Coz
Especial para MERIDIANO

Otrora lugar de comerciantes, sitio de un gran almacén o m
que contaba con portales, y de cuyo recuerdo sólo c
algunas narraciones escritas u orales. Barrio de matance
que le daba fama de bravío, porque los destazadores andab
el desafiante cuchillo a todas vistas, ufanos y retadores
vino quedando en una plazuela, a la que después, e
sexenio, le abrieron una callejuela lateral, para darle conti
a la Padre Mejía, antes Ures.

Las casas del lado oriente tienen acceso directo a la plaz
que las hace únicas en su género, pues ¿qué hogares c
con una entrada directa desde una plaza? La inconvenien
que no pueden tener cochera, pero en cambio los niños c
con un lugar de juegos. Y precisamente son los muchach
encargados de prender las dos o tres luminarias, de
coloniales, maniobrando un swith que está al aire libre, en
las fachadas. Lámparas que se encuentran en visible dete
pocas veces prenden. Lo que no parece importar mucho
parejas de enamorados que frecuentan el lugar, pues la osc
les viene más ad hoc a sus romantiquerías, que tampoco alc
a importunar las discusiones y alborotos de los chavalos
juegos.

Los establecimientos del lugar son: unas modestas instala
de Alcohólicos Anónimos, oficinas de la Unión de Transpo
de Carga de Tepic, una agencia de fumigaciones, una tien
abarrotes, un negocio de serigrafías, Panadería "La reina",
de la Unión de pescadores y permisionarios y empresarios
industria pesquera de Nayarit. Tortillería Ures, el F
revolucionario de transporte de servicio público del Esta
Nayarit, transporte de carga liviana, por citar algunos. Ta
se mira por ahí un hospital de lentes.

Hay un kiosko de dos pisos. En la parte superior es propia
donde suelen tocar los músicos, en los días festivos. Abajo
aprovechado para una sala de lectura. Se ven numerosos
Seguramente un logro más del CECAN.

Hasta hace poco una funeraria que miraba a la pla
entenebrecía un poco el lugar, pero ya ha cerrado sus pu
(De seguro no precisamente por la abundancia de muerto
El adoquinado se nota algo estropeado. Las bancas son meta
con espesos arbustos decorativos, a sus espaldas. Y, cer
la calle Hidalgo, se yergue precisamente un monumento al
de la patria, estatua en color dorado que deja ver al héroe e
de arengar, llamar a la rebelión. Tiene la boca abierta, en
de clamor. Un letrero, en una placa metálica, dice: "Ob
pueblo y para el pueblo. 8 de mayo, 1979".

Las casas del lugar son por lo general de una sola planta
fachadas de aspecto antiguo. Pero hay también alguna
tienen dos pisos, con balconcitos. Se mira incluso una que
tres niveles.

La Plazuela Hidalgo, si hablara, de seguro que reclamaría el por
cercenaron. Pero, la verdad es que la calle Padre Mejía no podía q
sin salida. Atrapada y sin salida. Y si le preguntáramos al padre
patria, quizá dejaría por un momento de arrugar las cejas y harí
pausa en su clamor, para explicarnos tranquilamente que la plazu
una de las más raras de cuantas pueda haber, muestra clara
indecisiones de los funcionarios, que ya construyen y ya destru
La única ventaja es que la hilera de casas del lado poniente, pueden
cochera. Pero no se ve que ninguna se interese en ella. Todas mant
sus fachadas con aspecto a vejez.

Por cierto, el antiguo nombre de la calle Padre Mejía, Ures,
nombre tan raro como el de la calle Miñón, que hoy se llama
Mercado. En los documentos de historia, que revisé para ref
a esta plazuela, nadie explica el significado. Lo cual quizá no tenga tanta importancia, puesto que ya cayó en desuso. Sin embargo, el nombre ha quedado registrado en las memorias históricas.

Plazuela mocha (no beata), minusválida, discapacitada, ojalá se acuerden de ti en el Teletón.

EDICTOS

EXP. NUM. 614/01

C.MARTINA LOMELI SANCHEZ

Le comunico a Usted, que dentro del juicio civil ordinario promovido por HUMBERTO ANTONIO GARCIA ANDRADE, en su contra se señalan las 10:00 DIEZ HORAS DEL DIA QUINCE DE ENERO DEL DOS MIL DOS, para que tenga verificativo la audiencia prevista por el artículo 202 del Enjuiciamiento civil en vigor; apercibiendola que de no comparecer sin justa causa se le declarará confesa de las posiciones que sean calificadas de legales.

ATENTAMENTE
"SUFRAGIO EFECTIVO. NO REELECCION"
TEPIC, NAYARIT; A 23 DE NOVIEMBRE DEL 2001
LA C. SECRETARIO DEL JUZGADO
PRIMERO DE LO FAMILIAR

LIC. NORMA YOLANDA LEPE VELAZQUEZ

EDICTOS

EXP. NUM. 981/2001

C.JOSE GUADALUPE GUTIERREZ
PRESENTE

Dentro del expediente número al rubro indicado, derivado del juicio civil Ordinario promovido HILDA VALDIVIA MEDINA, en contra de USTED, se le notifica que con fecha 8 de noviembre del año en curso se radico un juicio en su contra y que cuenta con el término legal de nueve días para que de contestación a la demanda entablada en su contra, bajo el apercibimiento que de no hacerlo se le tendrá por contestada en sentido negativo y las posteriores notificaciones se le haran por medio de los estrados de este juzgado a excepción de las personales.

ATENTAMENTE
"SUFRAGIO EFECTIVO. NO REELECCION"
TEPIC, NAYARIT A 19 DE NOVIEMBRE DEL 2001
EL C. SRIO. DEL JUZGADO SEGUNDO
DEL RAMO FAMILIAR

LIC. HILDA ARTEGA MEDINA

EDICTOS

EXPEDIENTE NUM. 845/2001

C. EVÉLIA SANCHEZ GONZALEZ
PRESENTE

Dentro del Expediente número al rubro indicado promovido por JORGE ROBERTO RUBIO MANJARREZ en contra de USTED, se le notifica que con fecha 3 de octubre del año en curso se radico un juicio, y que cuentan con el término legal de 9 nueve días para que comparezca a dar contestación a la demanda entablada en su contra, bajo el apercibimiento que de no hacerlo el juicio se le seguira en su rebeldia y se le tendrá por contestada en sentido negativo y las posteriores notificación se le harán por medio de los estrados de este juzgado a excepción de las personales.

ATENTAMENTE
"SUFRAGIO EFECTIVO. NO REELECCION"
TEPIC, NAYARIT A 12 DE OCTUBRE DEL 2001
EL C. SRIO. DEL JUZGADO SEGUNDO
DEL RAMO FAMILIAR

LIC. CESAR OCTAVIO GARCIA TORRES

EDICTO

C.RAMON MORA MATA

Dentro del juicio civil ordinario, expediente número 157/01, pro
por MARIA REBECA JAIME CASTRO, en contra de usted,
una resolución que en su parte resolutiva dice:
SANTIAGO IXCUINTLA, NAYARIT; A VEINTINUEVE DE OC
DEL AÑO DOS MIL UNO
VISTOS, para resolver en SENTENCIA DEFINITIVA lo
originales del expediente número 157/01 promovido por M
REBECA JAIME CASTRO en contra de RAMON MORA MA
la disolución del vínculo matrimonial que los une y otras con
RESULTANDO.- CONSIDERANDO.- RESOLUTI
PRIMERO.- El actor justifico los hechos constitutivos
acción, de su acción y la demandada no se excepcio
consecuencia.
SEGUNDO.- Se declara disuelto el vínculo matrimonial q
a MARIA REBECA JAIME CASTRO, y RAMON MORA MATA
acto quedo asentado en el libro 01, acta número 181 ciento o
y uno, de fecha catorce de junio de 1987 mil novecientos o
y siete, ante el Oficial del Registro Civil de esta ciudad
TERCERO.- Se declara disuelta la sociedad conyugal regimen
el cual contrajeron matrimonio civil las partes del juicio
CUARTO.- Una vez que cause ejecutoria la presente reso
remitase copia debidamente certificada de la misma al Ofici
Registro Civil de esta ciudad, a fin de que se sirva levantar
de divorcio y realizar las anotaciones correspondientes
términos de los artículos 110, 111 y 284 del Código civil
QUINTO.- Es procedente condenar al demandado RAMON M
MATA, a otorgar una pensión alimenticia a favor de su
SUSANA, DANIEL RAMON, HORTENCIA GUADALUPE,
ALEJANDRA Y RAMON MARTIN, de apellidos MORA JAIME
mencionados de este sumario de manera definitiva la canti
$1,300.00 Moneda Nacional, pagaderos de manera me
cantidad que debera ser entregada a la representante legal
menores acreedores alimentistas, la señora MARIA RE
JAIME CASTRO
SEXTA.- Hágase saber a las partes el derecho y término que
les concede para inconformarse de la presente resolución
SEPTIMA.- Notifiquese personalmente a la actora y al deman
por medio de edictos que se publiquen por dos veces con un
de tres y un máximo de ocho dias entre una y otra publicación
el periodico oficial del estado y meridiano de esta ciudad
Asi lo resolvio en su fecha, la ciudadana juez de primera inst
del ramo civil de este partido judicial, licenciada MARIA LOU
BARRON ELIAS, ante el secretario de acuerdos licenc
SAMUEL BETANCOURT RODRIGUEZ quien autoriza y da
Concediéndole para tal efecto el término de nueve días
inconformarse de la resolución de mérito.

ATENTAMENTE
"SUFRAGIO EFECTIVO. NO REELECCION"
SANTIAGO IXCUINTLA, NAY. A 08 DE NOVIEMBRE DEL 2001
EL SECRETARIO DE ACUERDOS DEL JUZGADO
PRIMERA INSTANCIA DEL RAMO CIVIL

LIC. SAMUEL BETANCOURT RODRIGUEZ

Del proyecto político

Pacto con o sin el PRI: Meza

ecretario general, respondió con
sía descalificaciones sin
mento y a las provocaciones del
or

citó a los dirigentes por dejar su
narginación e incorporarse como
ción de la que forman parte

podía faltar alguien que pusiera
arrera sin pensar que se busca la
cracia y no beneficios personales

cuerdo se firmará con quienes
dispuestos y no se detendrá
e un grupo o partido político se

gimiro León
ANO

- El secretario general de gobierno, Meza Barajas, dio a conocer que el no nayarita encabezado por Antonio arria Domínguez responde con cortesía ancia política a las descalificaciones undamento y desproporcionadas caciones del PRI.

bargo, admitió que el gobierno estatal a los dirigentes priistas por salir de omarginación para incorporarse a la nte de los cambios sociales como ión de la cual forman parte.

uró que el PRI agrede onsablemente a los distinguidos entantes de los principales actores os y sociales de Nayarit, sin pensar uienes han presentado su propuesta l acuerdo político, social y económico tado, buscan una mejora para los ntes nayaritas y no personales.

po de acuerdos desde luego, añadió, bían sucedido en la historia local y que se da un espacio abierto, plural, ente y propositivo en la Mesa por la cracia, no podía faltar alguien que a una barrera sin pensar que se busca ocracia y no beneficios personales irrespetuosamente lo aseguran tes priistas.

Barajas, tras invitar a los priistas a se en una mesa a dialogar, sea en el eso del Estado o donde lo prefieran, e el gobierno nayarita escucha las nes del PRI sobre el Acuerdo «pero no ompartimos ni mucho menos cemos el derecho de que puedan por todos partidos políticos, ni siquiera mayoría de los ciudadanos porque en e comprobó que no la tienen».

que desde la inasistencia del PRI a la or la Democracia, lo cual se lamenta y profundamente, se viene avanzando era sustantiva y ya se está discutiendo rto punto de la agenda proyecto te a lo social. De acuerdo con la Ley Electoral ninguna cúpula partidista puede suplantar la voluntad general de su militancia si ésta no ha sido convocada.

Por otra parte, el Secretario General de Gobierno anunció que el gobierno echevarrista rechaza enérgicamente la opinión de priistas que irreflexivamente, como nuevos oposicionistas, culpan al gobierno del cambio de todos los males, que no son pocos, porque muchos surgieron, crecieron y se multiplicaron en tiempos de gobiernos priistas.

A pregunta expresa sobre que hará el gobierno ante la posibilidad de que el PRI no participe en el Acuerdo, Adán Meza manifestó que el acuerdo se firmará con quienes estén dispuestos a luchar por Nayarit, y no se detendrá la firma sólo porque un grupo o partido político se niega a participar, pero manifestó que se invitaráoficialmente «por escrito» a la dirigencia priista para que forme parte del documento y si prefiere abstenerse «esa será una decisión muy particular que el gobierno respetará».

Dejó en claro que la corrupción, el despotismo y la impunidad contra el pueblo no son males que surgieron hace dos años o a la llegada del actual gobierno, sin embargo los anteriores gobernantes no se atrevieron a proponer un acuerdo para el desarrollo como el que ahora se discute en la Mesa por la Democracia.

Aseveró que este gobierno seguirá reiterando su posición de fortalecer la democracia en Nayarit, refrendando la voluntad de diálogo, tolerancia y respeto a los que disienten. Todas las agresiones públicas de los dirigentes del PRI contra el Ejecutivo benefician a la ciudadanía, ya que nunca se había disfrutado de tanta libertad de expresión en la historia nayarita «y esto que se está dando es muestra de que en la entidad sí hay democracia».

«Felicito a los dirigentes priistas por salir de su automarginación para incorporarse a la corriente de los cambios sociales como oposición de la cual forman parte», enfatizó el secretario general, Adán Meza Barajas.

NAYARIT OPINA

Por RAL

Ahora resulta que es interminable la lista de adjetivos calificativos que se merecen los señores dirigentes del partido tricolor que el cuatro de julio del 99 dejará de ser el ¡huy! de la política local, ya que hasta los acusan de ser unos pobres carentes intelectuales de política, esto quiere decir en pocas palabras que su grave error de mandar un "manifiesto" demagógico y miserable de lenguaje indescifrable y por supuesto que dentro de la mentira intenta criticar los pasos importantes que ha venido dando el equipo de El Cambio de Antonio Echevarría Domínguez , una fila de reflexiones un poco fuera de lo usual en la política moderna después de que se exhibieron como cínicos al aferrarse a una dirigencia que carece de valores sociales que sean representativos de un verdadero partido político.

Me satisface que ahora le entren muchos a refutar a estos gañanes que dejaron el arado para meterse a políticos principalmente Acebo que en Compostela esperan que vaya para reclamarle algunas posturas fuera de la dignidad pero que promovió el chanchullo y la discordia entre los elementos de ese partido que huele a fantasma y escriben como tales, principalmente el Dr. Lucas Vallarta que no deja de ser criticado por su postura intransigente de apoderarse de un lugar dentro de la política local que no le corresponde si no es medio de la mentira y la demagogia que hasta firmas consigue sin que sean examinadas por temerse que se encuentren fuera de la realidad. De todas maneras ya es un plan general el burlarse de alguien que su propia debilidad lo esconde de la realidad que se encuentra viviendo en esta entidad, nada de sumar simplemente son sueños guajiros que embellecen sus ambiciones de gloria sin merecerla aun cuando un poco tarde pero oportuna la ola de burlas que se han hecho a esta tercia mal acomodada de inútiles, pues , la tarea nos la habían dejado a nosotros solos que ya parecíamos cantaleta.

De todos es bien reconocida la mentalidad de Acebo el promotor político de Liberato Montenegro incrustado en el priismo, la del Cachis que es tibia y nula y por supuesto la personalidad alcohólica de El Bachis que ahora que trafica como persona seria en las filas de ese partido que carece de valores lo introdujeron para cuidar las propiedades de Celso H. Delgado que tranquilamente sin ningún apremio económico transita por todos los rumbos donde huele elecciones buscando acomodarse a nivel nacional por que el actual cargo no le satisface su vanidad. Eso son los resultados de dar el voto a aspirantes de raíces miserables que luego intentan crecen financieramente para no volver al grado de la pobreza de donde salieron con apuros y sus triunfos personales con fuerte olor a Universidad, sin embargo la pobreza moral nunca la han sentido por que carecen de los principios más elementales, sin embargo siguen cazando la oportunidad que los lleve a satisfacer sus ambiciones que no dejan de ser pocas, volver a controlar a los Sectores Sociales por interpósitas personas.

Lo interesante es que se queda al descubierto la personalidad de la dirigencia del partido tricolor que exige que en dos años haga algo más de los que ellos hicieron en 71 sin contar los millones de dólares que se llevaron en los bolsillos al extranjero, ¿cuáles obras nacionales? Esa pregunta hay que hacérsela a Carlos Salinas de Gortari que se habla de sus millones pero no de los beneficios que se hayan logrado a favor del pueblo del verdadero, del que deposita sus dineros como pagos de impuestos. Con esa teoría también quieren los inconformes de las menopausicas dirigentes del partido en desgracia que no levanta una desde que se encuentra en manos tercas de los llamados opositores que no son otra cosa que mapaches de todos los Gobiernos de donde fueron sacados los señores del priismo por cansancio ya que toda la vida representaron los mismos cargos con idénticas personas en nada variaron su gusto, siempre fue lo mismo y los mismos.

La sociedad se encuentra descansando de los cuadros tristes de los priistas y tenían que salir con su estúpida carta abierta o como lo quiera llamar al escrito en que se dedican más que ofrecer algo positivo se digna entrar con voz de opositor de todo y de nada pues no tienen conocimiento de lo que se viene construyendo menos de las carreteras que se ha puesto al servicio por conducto del Gobernador de El Cambio, Echevarría Domínguez, con el propósito de resolver problemas de hace docenas de años se venían sufriendo en perjuicio del pueblo. Claro está que las familias Nayaritas se encuentran de pláceme por estas labores en su beneficio principalmente de las desprotegidas económicamente, pero envueltas en la bandera de la esperanza de que los movimientos del futuro los lleven a un progreso que se merece todo el pueblo. De todas maneras el ridículo ya lo hicieron frente a la prensa de todo el estado, su aborto de literatura no es otra cosa que el desconocimiento de los principios básicos de ser moral y digno representante de la nulidad, por lo tanto, se espera que no se vuelva a repetir como el "perro de tía Cleta, que el día que ladró le rompieron el hocico, " fuera de estos pronósticos del futuro para ese mediocre trío de espantapájaros, las conciencias siguen igual, nada cambia. Solamente los tercos y testarudos piensan que con sus opiniones tan falsas como fuera de la realidad actual de servicio el Gobierno de El Cambio cambiará su situación por otra de menos tamaño. En fin, creo que para otra ocasión se lo van ha pensar dos veces para competirle a Rigoberto en cultura política y educación, adjetivos que nos hicieron mucha falta en el sexenio pasado para olvidarnos de la corrupción.

Así sea.

Del PRD y PCD

Inician ataques entre precandidatos de Tuxpan

* «Manuel Guzmán es un desperdicio de la política», acusó David Estrada Cervantes

* «Ni con todos los millones del mundo, logrará conseguir la alcaldía», sostuvo el perredista

Por Lourdes Vázquez
MERIDIANO

Tepic.- Al precandidato a la presidencia municipal de Tuxpan por el Partido de la Revolución Democrática (PRD), David Estrada Cervantes, no le incomodan los aspirantes de los diversos partidos que buscan la alcaldía tuxpense, mucho menos la de Manuel Guzmán, del Partido de Convergencia por la Democracia (PCD), a quien considera «un desperdicio de la política» que no se preocupa por los intereses de la sociedad más que de los particulares.

Estrada Cervantes manifestó que «no nos preocupa que gente de gobierno, saltipanquis de la política, a través de Conveniencia por la Democracia, que es un partido de zopilotes, piensen que van a gobernar en Tuxpan a través de Manuel Guzmán, no tenemos mie[do a] este candidato, porqu[e el] principal enemigo a venc[er en] Tuxpan y vamos a lucha[r para] derrocarlo en cada comunid[ad del] municipio es el abstencionis[mo]», aseguró.

Algo que debemos rema[rcar], indicó, es que el pueblo [ya] enseñado a votar, a elegir [a sus] representantes populares [y ni] todo los millones del mund[o que] pueda invertir un aspirante [a] candidato, podrá influir [en la] decisión de un ciudadano [al] elegir a sus goberantes.

«En estos nuevos tiemp[os de] esta apertura a la democra[cia,] despensas, ni láminas, ni ap[oyos] podrán convencer a los ele[ctores] de votar por un candida[to en] particular, ante ésto, nosot[ros] apostamos a convencer [a la] ciudadanía a través de nu[estra] oferta política, de la volunt[ad de] trabajar, pero en base a rec[ursos] eso no lo haremos, porque [no] tenemos ni lucramos co[n los] intereses del pueblo», enf[atizó].

Finalmente, el precandida[to a la] alcaldía de Tuxpan confió e[n que] haya respeto, diálogo y tole[rancia] de parte del Ejecutivo Estata[l en] la contienda electoral del 20[02,] todos los candidatos de cua[lquier] partido político, para propic[iar una] jornada limpia, transpa[rente,] equitativa y principal[mente] democrática, asentó.

YA ESTAN ACLARADAS LAS OBSERVACIONES que realizó el Organo Superior de Fiscalización, sostuvo en entrevista la presidenta municipal de Santiago Ixcuintla, Rosario Rodríguez Valdivia.

Detectadas por el Legislativo

Solventó alcalde de Santiago irregularidad[es]

* «La próxima semana entregaré últimos documentos ante fallas marcadas por el Organo Superior, aseguró Rodríguez Valdivia

* Pediré renuncias a funcionarios que busquen puestos de elección, no permitiré desvíos de recursos, sentenció

Por Lourdes Vázquez
MERIDIANO

Tepic.- A más tardar la próxima semana, la presidenta municipal de Santiago, Ixcuintla, Rosario Rodríguez Valdivia, entregará la documentación que comprueban que ya solventó las observaciones hechas por el Organo de Fiscalización Superior a este Ayuntamiento, dejando de manifiesto que el caso de nepotismo, por mencionar alguno, quedó solventado puesto que el yerno de la alcaldesa que ocupaba el cargo de secretario particular está fuera de la administración municipal.

En voz de la propia munícipe de Santiago, precisó que "la próxima semana entregaremos al Congreso del Estado los documentos en que solventamos las irregularidades que marcó el Organo Superior, para su respectiva revisión, y con ésto cumplir con la ley".

Por otro lado, Rodríguez Valdivia manifestó que junto con los regidores acordaron que no permitirán que se destinen recursos públicos a las campañas políticas en la próxima jornada electoral.

Además de que la alcaldesa ya hizo un llamado a los funcionarios de primer nivel de su administración para advertirles que quienes tengan aspiraciones políticas "que lo digan de una vez para que se retiren de sus cargos porque no permitiré que se desvíe ningún centavo del Ayuntamiento, aparte de que no hay dinero, mucho menos para campañas", señaló.

porentregarlas, a mas tardar en una semana más estarán en el Congreso para su revisión

Asimismo, adelantó que se reunirá con el Cabildo para encontrar la forma de obtener recursos para el pago de aguinaldos que tendrán que otorgarse a partir de la próxima semana, "vamos a resolver el problema del pago de aguinaldos, tenemos por ahí una ventanita y vamos a tratar de utilizarla, ya que no tenemos la solvencia económica, probablemente acudiremos a la banca, aún no sabemos, pero habrá recursos para pagarles a los trabajadores, cumpliremos con nuestra obligación", dijo.

Cabe mencionar que el monto total por concepto de aguinaldos que el Ayuntamiento de Santiago, Ixcuintla, tiene que cubrir a los empleados de base y de confianza es por el orden de los 3 millones 700 mil pesos.

Volkswagen de México hiz[o]
5 millones de autos
Volkswagen Tepic ISO 900[2]

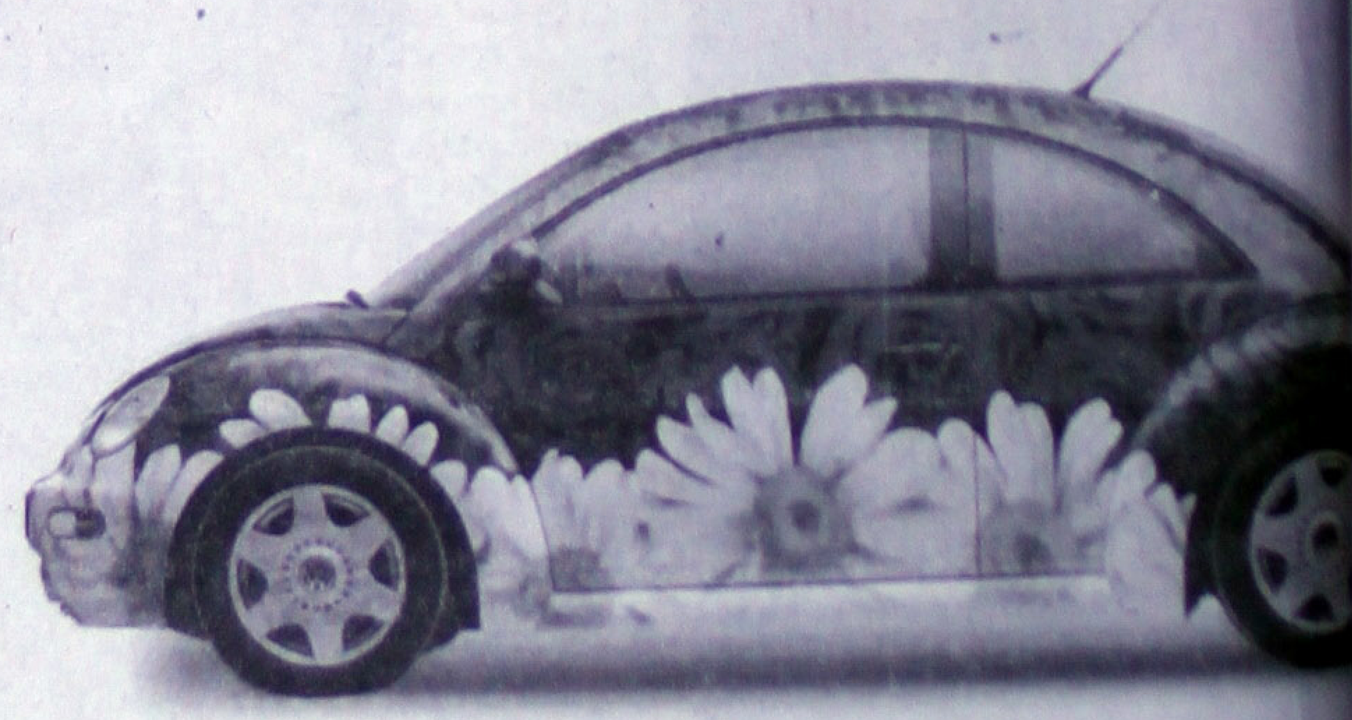

Volkswagen Tepic ahora cuenta con el respaldo de certificación de calidad ISO 9002 esto significa u[n] compromiso más de calidad con usted.

Comprometidos con la calidad
comprometidos con usted.

Volkswagen Tepic

No quiere decir su nombre, pero sí relatar su historia. 'La situación es peor que cuando los talibanes', afirma. Aunque luego da marcha atrás: 'En cuanto a la comida, es igual de mala. Pero por lo menos tenemos más libertad', dice. Entonces, ¿por qué no se quita el burka? 'Todavía es demasiado pronto', responde. Otra voz surge detrás de las terribles rejillas de tela, un pequeño agujero por el que las mujeres apenas pueden entrever la realidad.

L DRAMA DE LA GUERRA

Necesitamos Comida

La inseguridad dificulta el reparto de ayuda humanitaria en Afganistán

De repente, hay un tumulto en una calle del centro de Kabul. Mujeres con el *burka* azul, niños sucios, algunos con marcas de sarna en la piel, hombres con harapos, tullidos, se apelotonan ante la verja de hierro de un edificio.

Es la distribución de comida por Ramadán (el mes sagrado de los musulmanes, durante el que deben ayunar entre la salida y la puesta del sol) de Najeb Zarab, uno de los hombres más adinerados de la capital afgana. Este empresario se hizo rico vendiendo piezas de coches y, todos los años, durante 30 días -desde el 17 de noviembre al 17 de diciembre-, reparte un kilo de arroz y otro de pan entre los pobres.

A pesar del follón, la distribución está bien organizada: Zarab ha repartido unas cien cartillas de racionamiento y los afortunados que han conseguido hacerse con ellas pueden ir a su puerta todos los días en busca de comida. Cuando la distribución ha terminado, todavía quedan mujeres encerradas en la cárcel del *burka* esperando por si consiguen unas migajas. Siempre hay gente en la puerta de la casa de Zarab.

La situación de las viudas en Afganistán, obligadas a quedarse encerradas en casa durante cuatro años por los talibanes, es dramática. 'A la vida de estas mujeres no se le puede llamar vida', asegura Soraya Parlika, una histórica luchadora afgana por los derechos de las mujeres. 'No pueden trabajar, no pueden ganarse el pan. Si no tienen un hermano o un marido para ayudarlas están condenadas a la miseria absoluta', agrega antes de señalar que, con las nuevas autoridades provisionales del país, la situación no ha mejorado.

Abdul, un hombre de unos 40 años, enseña su cartilla, con unas cuantas casillas ya rellenas. Asegura que el resto del año se busca la vida como puede, pero que durante el mes del Ramadán sabe que puede contar con el arroz de Zarab. En medio de los gritos de los niños, una voz emerge desde uno de los *burkas*.

No quiere decir su nombre, pero sí relatar su historia. 'La situación es peor que cuando los talibanes', afirma. Aunque luego da marcha atrás: 'En cuanto a la comida, es igual de mala. Pero por lo menos tenemos más libertad', dice. Entonces, ¿por qué no se quita el *burka*? 'Todavía es demasiado pronto', responde. Otra voz surge detrás de las terribles rejillas de tela, un pequeño agujero por el que las mujeres apenas pueden entrever la realidad. 'Necesitamos comida'.

Aunque los puestos de los mercados estén bien abastecidos, tanto de carne como de verduras, y en los restaurantes haya de casi todo, siempre dentro del nivel afgano, que en cuestión de alimentos es muy bajo, muchas familias pasan hambre a diario en Kabul. Las calles están llenas de mujeres y de niños, que trabajan como limpiabotas, pidiendo dinero. Como siempre, son los sectores más débiles de la población los que más sufren.

Por amor a Dios

Implora ACASPEN aumento a tarifas

* «Indispensable para nosotros que se de un incremento de 1 peso para seguir prestando el servicio», Ortega Lozano
* Lo ideal sería que se aceptara a cuatro pesos, dijo el dirigente de la otrora impositiva organización
* «No somos beneficencia pública, somos prestadores de servicio que requerimos un ingreso para ello», amenazó

Por Lourdes Vázquez
MERIDIANO

PRETENDE ACASPEN aumentar la tarifa del pasaje en [illegible] pesos calificandola de «ideal». (Fotos digitales: Miguel Gómez/Archivo/MERIDIANO).

Tepic.- Es una necesidad imperante ajustar la tarifa del transporte urbano que está vigente desde el año de 1997, «por eso solicitamos justicia divina, nada más, para que incremente el costo del pasaje y poder prestar un mejor servicio», aseguró
Roberto Ortega Lozano, dirigente de la Alianza de Camioneros al Servicio Público del Estado (ACASPEN).

Aunque lo ideal para los transportistas sería que se incrementara a cuatro pesos la tarifa del pasaje, aceptamos que por lo menos
se cobre un costo de tres pesos por el servicio urbano, «sería lo indispensable para seguir prestando un buen servicio, pero a final de cuenta será la Comisión Técnica la que lo determine».

Argumentó el empresario transportista que con la tarifa de tres pesos, se les daría la oportunidad de cumplir con los documentos de pago, además de que les dejaría utilidad, «sabemos que tendríamos que batallarle, empezar de cero, pero con ésto espero que se abra la oportunidad de estar revisando las tarifas de forma más periódica y no dejar que se vayan acumulando los años para revisar costos del pasaje, que finalmente impacte entre la sociedad», señaló.

En este sentido, cuestionó que se ha incrementado en hasta un 500 por ciento el costo del agua embotellada, así como los precios de la cerveza, de los refrescos, del gas doméstico y del combustible y nadie protesta, «pero si se trata del pasaje, todos se quejan, se alteran, pero aclaro que nosotros no somos beneficencia pública, somos prestadores de servicio que tenemos que tener un ingreso para prestar un servicio, y eso es lo que queremos que la ciudadanía entienda», afirmó Ortega Lozano.

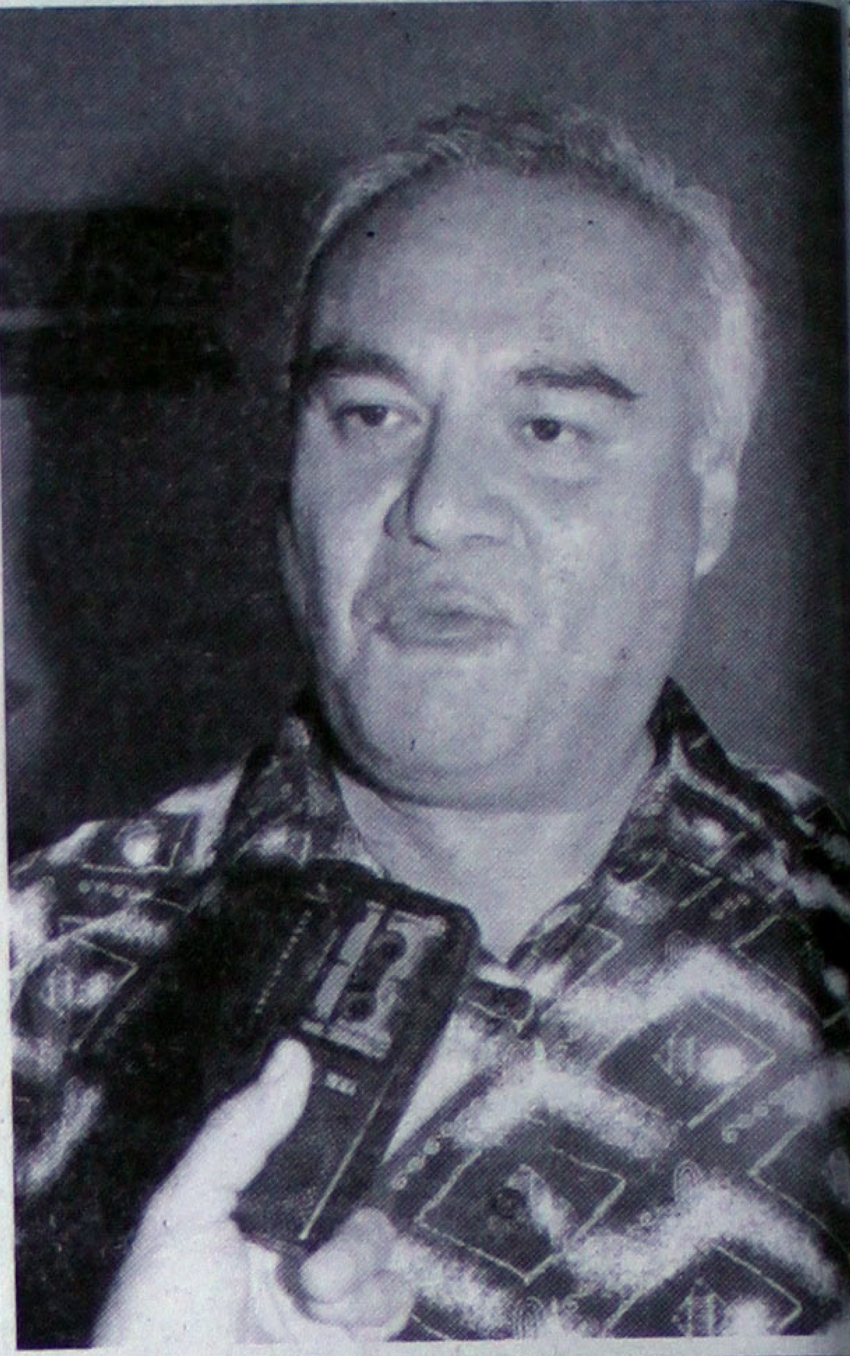

EL DIRIGENTE DE ACASPEN, Roberto Ortega Lozano, pidió justicia divina al actual gobierno en relación al aumento de salario.

Con que cuentan otras universidades

Exige SPAUAN homologación salarial a nivel nacional

* No crearé falsas expectativas a maestros, nos vamos a ajustar al movimiento nacional, vamos a participar en la reforma universitaria, señaló García Galaviz

Por Argimiro León
MERIDIANO

Tepic.- El dirigente del SPAUAN, Pablo García Galaviz, informó que las expectativas económicas que privan en el país son muy difíciles, pero a pesar de eso se buscarán las mejores condiciones para los maestros universitarios en las negociaciones contractuales ya que no se pueden quedar debajo de la media nacional los académicos nayaritas, de lo que se ofrece en las universidades públicas.

El dirigente del Sindicato de Personal Académico de la Universidad Autónoma de Nayarit (SPAUAN) abundó, que luchará la dirigencia por mejorar el sueldo de los catedráticos universitarios, es decir por la homologación de salarios y el reconocimiento de la plantilla laboral por parte de la SEP, porque simple y sencillamente en la constitución se establecen principios, "es decir a trabajo igual, salario igual".

Agregó que se busca un aumento salarial que sea igual a nivel nacional, aclarando que en la entidad hay un desface salarial muy importante, debido a muchisimas plazas que no reconoce la Sep y que por tal motivo la Secretaría de Hacienda no toma en cuenta.

García Galaviz destacó que durante estos 3 años que estará al frente de la dirigencia de los catedráticos, su lucha sindical va a ser que esas instancias de gobierno, que determinan los crecimientos, certifique el crecimiento que en 10 años ha tenido la Universidad de Nayarit, ya que su plantilla académica y administrativa es grande, con lo cual se podría alcanzar la homologación salarial y hoy queremos decirle al maestro, sin crear expectativas falsas, que nos vamos a ajustar al movimiento nacional, pero que definitivamente vamos a buscar mejores condiciones laborales entrando todos a la reforma universitaria.

El líder de los maestros universitarios explicó que este martes sostuvo una reunión con los delegados, además con las comisiones del consejo general universitario del (SPAUAN) y que están participando ahí activamente, por lo que se les rindió un informe de las actividades realizadas a la fecha, desde su llegada al cargo.

Destacó que en tiempos de su campaña electoral les expresaba a sus compañeros que andaba recogiendo "todas las canicas que habían dejado regadas en 18 o más años de sindicato, ya que todos esos espacios son los que los maestros debemos tener". Pero además estamos para defender los derechos laborales de todos los maestros universitarios que consideren se les violen y atender cualquier problema que se presente en las oficinas del Spauan.

ASI CUIDAMOS EL DINERO DEL PUEBLO

GOBIERNO DEL ESTADO DE NAYARIT
SECRETARIA DE FINANZAS
COMITÉ DE ADQUISICIONES
LICITACIÓN PUBLICA

En observancia a la Constitución política de los Estados Unidos Mexicanos en su artículo 134, y de conformidad con la Ley de Adquisiciones, Arrendamientos, Enajenaciones, Servicios y Almacenes de la Administración Publica del Estado de Nayarit, a través de la Secretaría de Finanzas y por conducto del Comité de Adquisiciones, convoca a los interesados en participar **en la LICITACIÓN PUBLICA**, para la ADQUISICIÓN DE EQUIPO DE SOFTWARE PARA EL MANEJO DE INFORMACIÓN GEOGRAFICA, para los Servicios de Educación Pública del Estado de Nayarit. (SEPEN).

No. de Licitación	Costo de las bases	Fecha Limite para Adquirir bases	Junta de aclaraciones	Apertura de ofertas técnicas	Apertura de ofertas económicas
L.P.S.F.D.G.A. 092/2001	$500.00	11 de Diciembre del 2001	19 de Diciembre del 2001 19:00 hrs.	26 de Diciembre del 2001 12:00 Hrs.	28 de Diciembre del 2001 12:00 Hrs.
Partida	**Descripción**			**Cantidad**	**Unidad de medida**
8 (OCHO)	SOPORTE Y ACTUALIZACION DE GEOMEDIA WEB MAP, GEOMEDIA ULTIMA VERSIÓN, SERVIDO R DE B.D., LICENCIAS EN DESARROLLO (GEOMEDIA OBJECTS), GPS, UNIDAD DE COWRITER			VARIAS	PIEZAS

- Las bases de la licitación se encuentran disponibles para consulta y venta en la Dirección de Recursos Materiales y Servicios Generales, sito en Palacio de Go bierno, Av. México y Abasolo, Col. Centro, Código Postal 63000, Tepic Nayarit, Tel. (311) 212-24-89 Ext. 261,188, 155 y Fax Ext. 246 y 157, con el siguiente horario: de 9:00 a 13:00 horas.
- La forma de pago es, en efectivo o cheque pagaderos en la Recaudación de Rentas ubicada en el edificio de Palacio de Gobierno, ó deposito a la cuènta No. 04015173529 de BITAL: a favor de la Secretaría de Finanzas del Gobierno del Estado de Nayarit.
- La junta de aclaraciones se llevarán a cabo en la Sala de Juntas de la Dirección General de Administración, localizada en la planta alta del Palacio de Gobierno en Tepic, Nayarit.
- La apertura de Propuestas Técnicas y Propuestas Económicas se llevarán a cabo de acuerdo a lo estipulado en las bases.
- La fecha estimada de fallo es el día 31 de Diciembre del presente año a las 9:30 hrs. y se llevará a cabo en la Sala de Juntas de la Dirección General de Administración.
- El idioma en que deberán presentarse las propuestas será: español.
- La moneda en que deberán cotizarse las propuestas será: pesos mexicanos.
- Las condiciones de pago serán de acuerdo a lo estipulado en bases.

Tepic, Nayarit, 06 de Diciembre del 2001

ATENTAMENTE
COMITÉ DE ADQUISICIONES

Gobierno del Cambio 1999-2005

CUALQUIER ACLARACION O CONSULTA, FAVOR DE COMUNICARSE AL COMITÉ DE ADQUISICIONES A LOS TELEFONOS: 212-74-02

...rsidad, factor determinante en el ...rrollo del estado: FJCF

...esto Acero
...RIDIANO

...Si la Universidad no se hubiera fundado hace ...cuarenta años y por tanto no hubiera producido ...los que más adelante se incorporaron en el ...roductivo, el Producto Interno Bruto no hubiera ...el crecimiento que registra el estado y el ...de las crisis hubiera sido mayor, no hubiera ...nuado.

...de manifestar lo anterior, el rector de la UAN ...co Javier Castellón reunido con un grupo ...ano, detalló al sostener que el sector servicios ...urante los años setentas, lo que se tradujo en ...or impacto de la crisis en ese periodo, dado que ...r parte de los profesionales egresados han ...lo en el sector público o en la iniciativa privada. ...do profesional de los egresados de la UAN es ...dijo el también economista Castellón Fonseca, ...creciente aunque más lento en el sector ...menor dado que este obedece más a una ...a familiar. Por ello, sostuvo que es necesario ...un proceso de reformas profundas en la ...dad, para que esta se convierta en un factor ...terminante en el desarrollo del estado, agregó. ...ma de la Universidad Autónoma de Nayarit no ...cebida como una transformación coyuntural, ...no un proceso de cambio profundo que fortalezca ...ncia de esa institución educativa en el escenario ...vo y económico del estado. Así se refirió el ...e la Máxima Casa de Estudios Francisco Javier ...n Fonseca, al proceso de reforma universitaria ...se encuentra inmersa la comunidad del Alma ...

...o con un grupo de intelectuales en el privado del ...ante «La Terraza», sostuvo que el inicio de la ...stración rectoral fue sumamente difícil y ...ado dado que la anterior administración ...amental intentó influir en asuntos que solamente ...en a los universitarios. La fracasada intentona ...sionista del entonces gobernador Rigoberto ...Zaragoza, provocó el inmediato cierre de filas de ...ersitarios para evitar el peligro de que fuerzas ...la Universidad convirtiesen a esta en botín de ...políticos.

...e superado ese momento, agregó el rector de ...se definió el objetivo de lograr un nuevo modelo ...ersidad, mismo que se plantea en el Plan de ...llo Universitario.

...r en la transformación de la Universidad no ha ...a tarea sencilla, puntualizó, dada la presencia ...eses internos y externos que intentan influir ...nantemente en la definición del rumbo de los ...s propuestos. Sin embargo, reconoció que ...ente existe una mayor separación de poderes, ...se ha traducido en el fortalecimiento de la ...ución con las expresiones presentes en el ...so.

...n Fonseca manifestó que los cambios no son ...ciles de procesar, sobre todo porque persisten ...derivadas de un modelo altamente politizado ...encia de problemas financieros, expresiones ...tivas y feudos que han retrasado un avance ...ámico en la esfera académica.

...r los planteamientos del Plan de Desarrollo ...onal, precisó, exige avanzar en la reforma ...ica, lo que implica la flexibilidad curricular, la ...de nuevas opciones académicas, lo que ...efinir los términos de las redes de escuelas o ...s académicos en lo que se denomina modelo ...mental.

...no, se requiere avanzar en la reforma ...trativa para evitar que la UAN o sus escuelas ...tas como botín político de nadie, lo que exige ...riterios académicos que lleven a seleccionar ...s de forma distinta. Esa misma reforma ...trativa, sostuvo, se traduciría en una mayor ...en la rendición de cuentas que también ...iría a dar fin al criterio de hacer de las escuelas

Sostuvo el rector

Sin la UAN, las crisis hubieran impactado peor al estado

botín de grupos políticos.

Reconoció que el desorden administrativo que prevaleció durante años en la universidad se originó en el factor político, lo que llevó a acumular vicios durante años, lo que se ha combatido traduciéndose en mayor transparencia en el manejo del recurso financiero, en mayor claridad de los procesos administrativos y destierro de la duplicidad de funciones.

Añadió Castellón Fonseca que se ha avanzado en la definición de criterios de elección de autoridades, pero sostuvo que la meta es acabar definitivamente con el sesgo político que imperaba. Ahora, de lo que se trata es de que quien aspire a ser director debe ganar la confluencia de los sectores involucrados que eviten la toma de decisiones cupulares.

Explicó que los criterios que orientan el procedimiento de elección de directores tienen cuatro vertientes. Por una parte, la del proyecto que sea presentado a la comunidad, además del análisis de la trayectoria de los candidatos, la definición del consenso en los sectores involucrados y la agenda de compromisos del candidato, tanto con la escuela como con la universidad.

Tras señalar que la reforma universitaria está en su

etapa más complicada, su instrumentalización, señaló que habrá cambios en la ley orgánica solamente si se prueba su necesidad y estos se logran consensar.

Javier Castellón, primer rector de la UAN egresado de la misma institución, advirtió que la reforma es una necesidad para esa institución, y que de esta pueden derivar soluciones a los problemas de la misma incluidos los financieros y hasta un Plan de Rescate financiero.

Fortalecer a la universidad significa fortalecer el potencial de desarrollo del estado, sostuvo y agregó que "no puede explicarse al estado sin la Universidad", pues con todo y los problemas que tenga, "no deja de ser un espacio donde se incuba el conocimiento, la capacitación de calidad. Hay una universidad dinámica —agregó— en la que se sigue incubando la idea de una universidad crítica y espacio de análisis y reflexión de las cosas que ocurren en el estado y el país". En la Universidad, señaló Castellón Fonseca, se promueve la conciencia crítica, pero no contestataria.

Entre los interlocutores de Castellón Fonseca deben mencionarse los nombres de Carlos Barrón, Luis Chávez Padilla, Héctor Valencia, Antonio Pérez Peña, Ernesto Acero, Enrique Hernández, José Ocampo, Sergio Solano, Francisco Javier Robles y David Aguilar Ramírez. Al final de la reunión se anunció la próxima realización de un nuevo encuentro ahora con el director del Instituto Tecnológico de Tepic Fernando Treviño Montemayor y con la señora María Eugenia Jiménez, alcaldesa de la capital del estado.

¿Ahorcado por falta de dinero?

BANCOMEXT
De México para el mundo.

Acércate al **Esquema de Financiamiento Automático de la Cartera de Exportación, FACE**, de Bancomext, otra manera de obtener recursos para tu empresa. Si tus ventas de exportación directas o indirectas cuentan con un seguro de crédito emitido por Seguros Bancomext, acércate a nosotros.

No te presiones, con el Esquema de Financiamiento Automático de la Cartera de Exportación, **FACE**, tus problemas de dinero tienen solución.

Marca ahora al **01 800 EXPORTA (3976782)** o bien, desde la comodidad de tu oficina entra a www.**bancomext.com** y resuelve tus necesidades de financiamiento.

FACE, un producto más de Bancomext.

Seguros Bancomext:
Lada sin costo 01 800 317 12 34.

Centro Bancomext Tepic:
Av. Insurgentes No. 1044 Ote., Locales B y C, Fracc. Insurgentes, 63156 Tepic, Nay. Tel: 214 54 66.

HOSPITAL MEXICO AMERICANO

Solicita:

ENFERMERAS(OS) GENERALES
PASANTES Y/O TITULADAS CON CEDULA ó EN TRAMITE

ENFERMERAS GENERALES
CON CEDULA DE ESPECIALIDAD EN PEDIATRIA Y/O TERAPIA INTENSIVA

TECNICOS RADIOLOGOS Y/O TECNICOS EN MEDICINA NUCLEAR

TURNOS: Matutino, Vespertino y Nocturno

OFRECEMOS:
Sueldo atractivo,
prestaciones superiores a las de ley

Envía curriculum al fax: 01(33)3640-05-81 ó ...(33)3642-42-79 ó comunicarse al teléfono 01(33)3641-31-41 ext. 171 y 122, Guad. Jal. mail hma_recycap@hotmail.com.mx con la Lic. Cynthia Alejandra Mejía Rodríguez, de 8:30 a 15:00 horas.

Desafío

*Redención Imposible

*Partido sin Memoria

*El Suegro de Camacho

Por Rafael Loret de Mola

México no puede analizarse mediante historias sexenales contadas a satisfacción de cada protagonista. Precisamente una de las referencias clásicas al presidencialismo subrayaba la capacidad de éste por llevar a la piedra de los sacrificios, con humos de Huitzilopochtli, a cuantos dejaban el poder al término de sus mandatos. Cacería de brujas la llamó el pueblo; simulación más bien dado que jamás ex mandatario alguno ha sido motivo de un proceso judicial en serio.

En tal sustenta su peculiar ortodoxia el PRI, un partido que jamás lo ha sido pues su perspectiva fue otra desde su fundación: el trabajo político sucio de la Presidencia de la República. Y ahora, con las manos libres, sus dirigentes, todos servidores fieles del viejo régimen condenado por sus yerros monumentales, no encuentran justificación ni razón de ser salvo la fidelidad de una militancia también arcaica y construida sobre los cimientos de la disciplina y la incondicionalidad.

Cada seis años inauguró el priismo un nuevo, exaltado mito a la vera del "primer mandatario". En el mismo lapso, como alguna vez me dijo el "ex" por excelencia, José López Portillo, los hombres del poder debían apurar el trago amargo de pasar de la condición de prohombres a la de sátanes de una sociedad voluble, más bien dispersa y no sólo plural, manipulable a la medida de la ignorancia. Sólo así es dable entender el conformismo atávico bajo el disfraz de una democracia sólo aireada mediante interpretaciones mil... de acuerdo a la guía insuperable de Los Pinos.

Dicen que los tiempos han cambiado. Pese a ello, en el PRI permanece, como lidereza mayor, Dulce María Sauri de Sierra, una de las cartas fuertes del grupo delamadridiano que atesora a figuras prominentes como Manuel Bartlett y Emilio Gamboa Patrón, influyentes aún por los intereses que representan y no sólo políticos. Nadie ha podido explicarme cómo es dable mantener a la señora Sauri después de sus espectaculares derrotas, la presidencial nada menos, y su pobre visión del futuro.

Hasta hoy, pese a las distorsionadas asambleas regionales con tintes falsos de renovación, ninguna definición preciada ha sido canalizada hacia la praxis. En cambio, sobran las justificaciones como los lapidarios asertos de la yucateca Dulce, entenada de Víctor Cervera además, respecto a los gobiernos que mancillaron el rostro del priismo y obligaron a la alternancia:

–El PRI –rezó solemne la señora Sauri– no se avergüenza de sus gobiernos...

Lo anterior significa, nada menos, un aval magnífico hacia los ex presidentes, todos ellos, con vida: Echeverría con toda su perversa influencia en la matanza de Tlatelolco, López Portillo y sus lágrimas de indigente ante los saqueos multimillonarios, De la Madrid y el "boom" del narcotráfico, Salinas y la barbarie política criminal, y Zedillo, el gran simulador, con inclusión de traiciones cupulares y cobardías sin límite.

Todo ello como si fuera posible borrarlo de un plumazo, frívola y superficialmente, para dar cuenta de los tiempos de la concordia... bajo una administración federal surgida de la alternancia pero cernida, hasta el momento, al antiguo juego de las complicidades.

Debate

José Murat Casab –por cierto, él firmaba Casas en sus mocedades por razones muy personales–, gobernador de Oaxaca y uno de los más vehementes polemistas del Institucional, asegura que, por obra de los medios de información, se han desviado los objetivos torales de la renovación priista, tales como la revisión de plataformas ideológicas y sustentos prácticos, en aras de la competencia desatada por la dirigencia y la virtual candidatura presidencial.

Para Murat sobran, y así me lo expresó sin matices, elementos que han degradado al partido sumiéndolo en el mayor desprestigio imaginable. Incluso narró episodios de las asambleas recientes en los cuales se registró la oposición casi general a que continuaran figurando, como si nada, figuras de la talla de Bartlett y Gamboa a la vera de las grandes mafias. Él, por supuesto, dice estar a buen recaudo.

–Hablemos, de una vez –aseveró con tono exaltado–, de lo trascendente como, por ejemplo, la urgencia de plantear una distinta perspectiva política, reformista y renovadora, sin entes deplorables.

Una postura opuesta, sin duda, a la de la señora y resistente señora Sauri para quien no debe haber persecución hacia los ex presidentes aun cuando sea necesario, por elemental coherencia histórica, ajustar los hechos para dar cauce a la justicia. Por vía de mientras, ni Echeverría ni López Portillo, cuyos regímenes fueron ligados al oprobio de los sucios "ajustes" de la década de los setenta, serán juzgados al interior de "su" partido. Y con ello se pretende poner un punto final o un valladar, cual fuera el caso, para evitar el "linchamiento" de los ancianos.

Desde luego, sigue la tendencia: juzguemos a los muertos... que ya no pueden defenderse; y reverenciemos al presidencialismo, el de ayer y el de hoy, prolongando la impunidad de cuantos portaron la banda tricolor y nos condujeron al abismo.

El Reto

Es evidente que la amnesia de los mexicanos, más bien su propensión al olvido, ha sido elemento fundamental para sostener las viejas ataduras. El drama de México no proviene sólo de la veterana corrupción sino, sobre todo, del conformismo que la propicia. Y en tal circunstancia radica la apuesta mayor de los eternos manipuladores.

En la misma línea de pensamiento, nos queda claro que el apuro de los líderes priistas está en solventar la moda de los expedientes de Derechos Humanos, tan difundidos, apostándole a la automática asimilación de los hechos y al consiguiente desdén por revisar la historia. Es más fácil, claro, perdonar... y que los grandes predadores queden libres de culpa hasta que se mueran; sólo entonces debe hablarse de persecución.

El curioso signo que toma la administración de la justicia en México propicia galimatías y absurdos como los señalados. Mientras los vaivenes marquen la pauta, a la par con los acomodamientos cupulares de la mayor trascendencia a favor de mafias y cofradías, es dable esperar que las contradicciones aumenten al ritmo que toquen los hombres muy serios del «gabinetazo» infalible.

La Anécdota

Con la muerte de Manuel Velasco Suárez, neurólogo de excepción que llegó a la gubernatura de Chiapas y caracterizó a su administración por los rasgos de audacia, se cancela una de las líneas más interesantes acerca del conflicto neozapatista: cuanto está relacionado con la entrada de Manuel Camacho Solís, quien fue yerno de Velasco, al tenebroso escenario del levantamiento de 1994.

Cocas curiosas: tanto Camacho como Luis Donaldo Colosio, adversarios en la fase final de la sucesión presidencial en 1993 si bien fueron mancuerna durante los tres primeros años del salinato trágico, sufrieron la enfermedad terminal de sus respectivas esposas. Manuel quedó viudo y a Colosio le evitaron la misma pena las manos criminales que se interpusieron en Lomas Taurinas.

Se fue Don Manuel, político singular y disciplinado: jamás abrió los labios para contar, desde su perspectiva claro, la historia de Chiapas con todo y la aparición de su yerno en el momento exacto del sacudimiento neozapatista.

- - - - - - - - - - - - - -

Cualquier opinión o sugerencia relacionada con esta columna, envíela al siguiente e-mail: rloret@hotmail.com

- - - - - - - - - - - -

Si lo desea puede consultar nuestra página WEB: http://loretdemola.hypermart.net/

No habrá préstamos

Sólo aval de Toño para ayuntamient

* Con ello, pueden conseguir un crédito bancario para pagar sus gastos de fin de año, señaló el mandatario

* Debe saber el pueblo cuánto ganan diputados, magistrados o delegados federales, opinó el gobernador

* Que la comparecencia de Simancas sea pública y no sólo en comisiones, pide el Ejecutivo a diputados

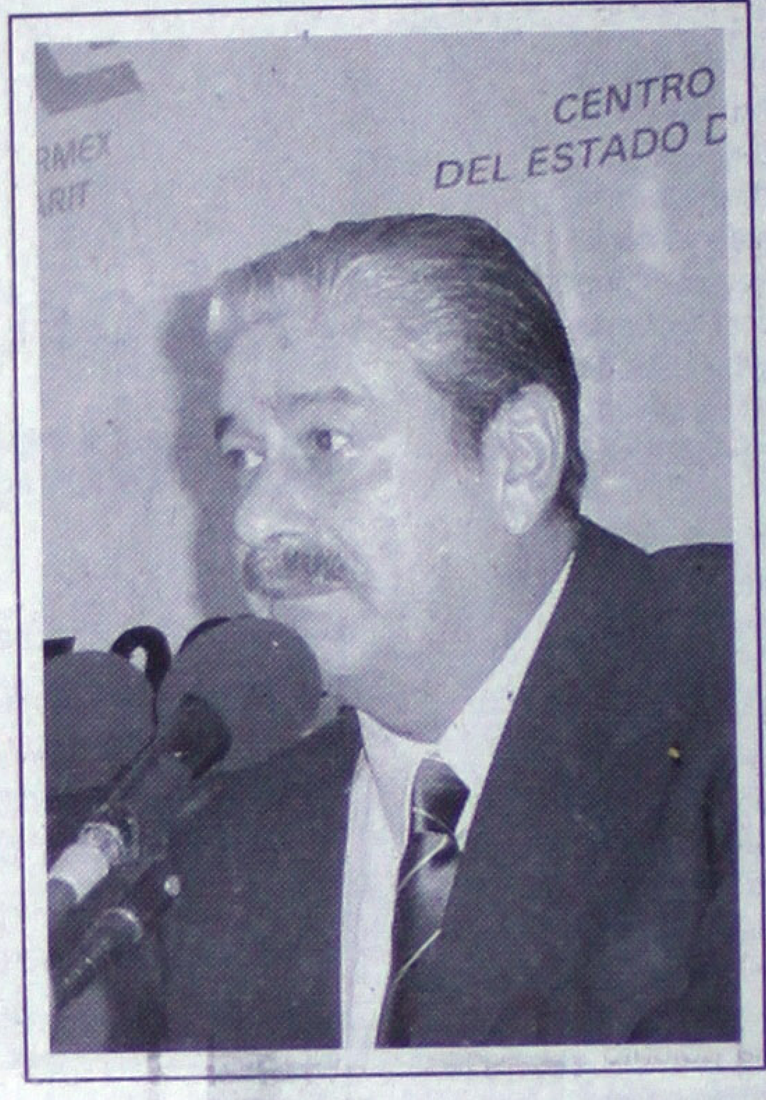

Por Argimiro león
MERIDIANO

Tepic.- El gobernador Antonio Echevarría Domínguez, anunció que en el Poder Ejecutivo el que más gana es el Secretario General de Gobierno, Adán Meza Barajas, con 68 mil pesos mensuales, pero ojalá y que los diputados, los magistrados o los delegados federales también dieran a conocer sus sueldos.

Respecto al presupuesto para el 2002, dijo el mandatario estatal que los legisladores debieran aceptar la participación del titular de Finanzas en una audiencia pública en un espacio abierto para que el pueblo asista para darse cuenta de lo que se está pidiendo con el fin de atender lo que se necesita, pero que no se trate sólo en comisiones porque así sólo conocen la problemática unos cuantos y la sociedad ni cuenta se da.

Echevarría Domínguez ofreció al mismo tiempo el aval para los ayuntamientos que no puedan pagar sus aguinaldos para conseguir un crédito bancarios con la finalidad que tengan recursos frescos y suficientes para pagar sus gastos de fin de año, ya que «respeto el 115 constitucional y reconozco la autonomía de los municipios, pero no podemos dejarlos solos, sin embargo no puedo prestarles dinero porque no tenemos en la tesorería del estado».

Reiteró que los alcaldes debieron pensar bien antes de aceptar el cargo que no podían cumplir con su pueblo, pero además espera que el Congreso del Estado pueda apoyar con la aprobación de los recursos necesarios «porque si no hicieron un ahorro los alcaldes durante los doce meses anteriores, entonces no sabemos que están administrando, porque para eso los puso el pueblo».

Por otra parte, dijo Echevarría Domínguez que los discapacitados en su petición deben buscar la instancia respectiva para sus necesidades, porque no solo el gobernador puede atender sus problemas, sino que todos los funcionarios y titulares de las dependencias de gobierno pueden hacerlo, principalmente en el DIF, porque cada uno en su Secretaría tiene mando para atender lo que la sociedad requiere y no solo el gobernador debe resolver todos los problemas de nayaritas.

Por lo que se refiere a una obser[...] del Organo Superior de Fiscali[...] sobre la compra de vehícul[...] Ayuntamiento de Tepic que [...] dio conforme a la Ley, el mand[...] estatal manifestó que [...] compraron los mejores pro[...] que hay en Nayarit, como son [...] cola, Volkswagen y Chrysler, [...] hay liderazgo en este ti[...] productos».

Por otra parte, el gobernante n[...] dijo que la propuesta del a[...] político, económico y social [...] limitativo, por lo que todos los p[...] políticos tienen la oportunid[...] participar y la posición del go[...] es para que pueda enriquecer[...] es una propuesta tradicional c[...] hacía en gobiernos anteriores, [...] ahora todo se puede camb[...] acuerdo con las circunstanci[...] que nadie es dueño de la v[...] «pero quien no quiera entrarle [...] farsante y no quiere a Nayarit[...]

Radiotelemaratón
por la niñez nayarita

Meridiano
AVANCE
REALIDADES DE NAYARIT
ARBOL de los deseos
550
PUBLICIDAD EFECTIVA DE NAYARIT, S.A. DE C.V.
PUBLICIDAD Y PROMOCIONES
98 RADIO FIESTA
once tv nayarit
XHKG TV TEPIC
DIF NAYARIT
Estamos para Apoyarte
Televisa

Por primera vez, unidas la radio y la televisión

El Juguetero de
Coc
Rondalla de
Tecnológico
Espectáculo
Mexicano
Mariachi Estrella
Ely Sanromán
Chuy Valle
Víctor López

Trae suéteres y juguetes, todos los que quepan en tu corazón

JARDIN DE LOS CONSTITUYENTES
Domingo 9 de diciembre, a partir de las 3 de la tarde
Síguenos por la radio y la televisión

ALERTA DE VIRUS

GONER

los virus más dañinos en la actualidad

presidente de Symantec, Giesbrecht, explicó los os que representa el virus usuarios y empresas; también soluciones para erradicarlo

es uno de los virus informáticos más en la actualidad, junto con los de I love lissa, Código Rojo y Nimda, advirtió hoy iesbrecht, vicepresidente senior de Ven rcadotecnia y Servicios Mundiales de la a Symantec.

tivo de esta empresa especializada en s, calificó a Goner como uno de los virus ligrosos y de los más costosos para la a por lo que pierden las compañías.

de este virus reside en su capacidad de iertos programas en la computadora.

ero de sitios afectados por Goner supera cantidad de usuarios que tenemos en mento es de una alta distribución y una sencia en Internet, lo cual implica una gran d de usuarios afectados alrededor del », explicó.

cht comentó que los virus que han tenido mpacto en el mundo han sido Código Rojo . Es difícil decir cuánto dinero ha perdido presa en particular, «pero las pérdidas es, causadas por el virus Código Rojo unos 2 mil 600 millones de dólares.

residente senior de Ventas, Mercadotec rvicios Mundiales de Symantec definió el mo un gusano informático o worm que mecanismos de distribución de correo nico y de protocolos de charlas en línea

eso, agregó, genera una denegación de y puede diseminarse utilizando el famoso America Online y el archivo anexo en ttachment'.

ir el correo electrónico aparece la palabra ola) en el tema del mensaje, y pide a los que descarguen un programa adjunto protección de sus pantallas con la siguente inglés:

are you? when I saw this screen saver, I ately thought about you.......»

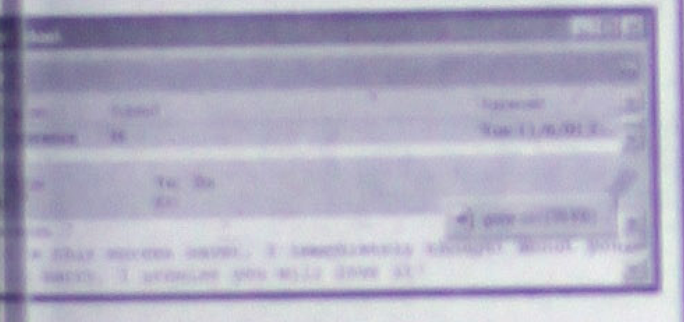

ez instalado, el nuevo virus deshabilita los os de antivirus o *firewall* de los productos merciales», explicó Giesbrecht.

s se expande en forma automática a las ones de correo electrónico del programa oft Outlook, y se activa cuando el usuario n fichero adjunto que activa el virus.

echt explicó que el virus se detecta al nto que se ejecuta: «aparece una pantalla título que se llama pentagone, existe un dentro de él, del área del sistema Windows, llama gone.scre y se crean llaves de o apuntando a este archivo».

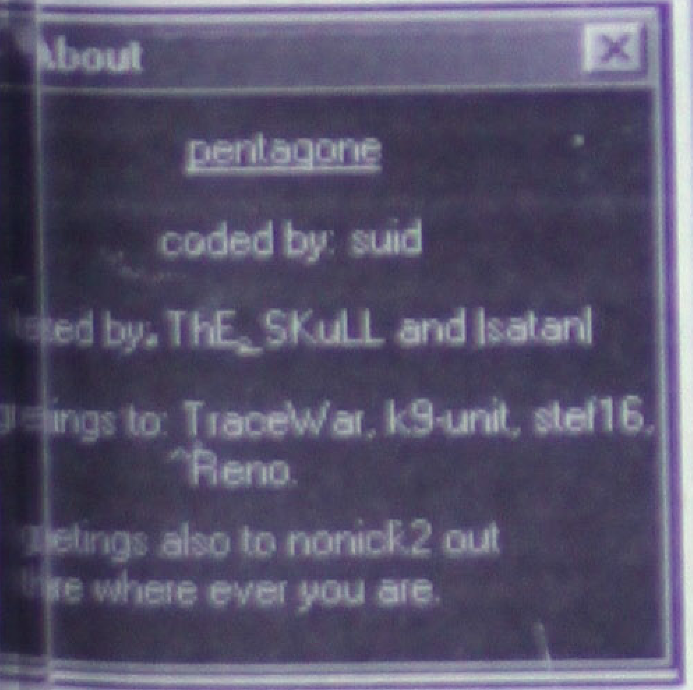

és aparece un mensaje de error:

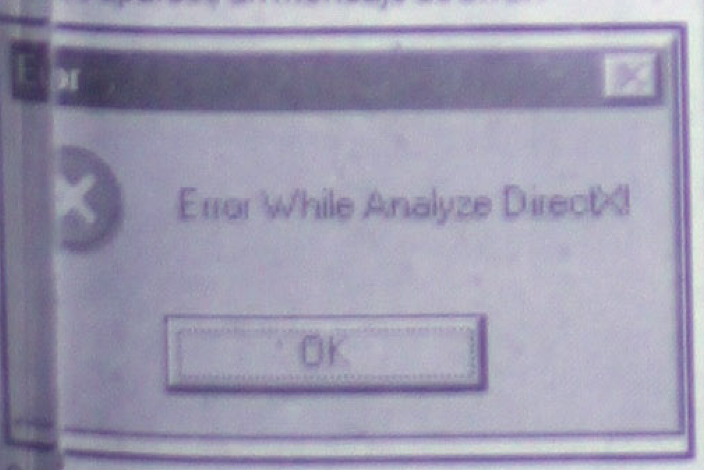

tec tiene una nueva vacuna contra el nuevo o Goner.scr, y se encuentra una utilería mpiar el gusano, disponible en: www.symantec.com/avcenter/venc/data/ oner.a@mm.html

dirección para erradicar el virus con otras sas de antivirus como McAfee es: www.mcafee.com/anti-virus/viruses/goner/ t.asp?cid=2636

Recomiendan empresarios IVA de 4 a 6% en alimentos y medicinas

La tasa es necesaria para incrementar la recaudación y permitiría crear nuevos empleos, combatir la inseguridad y generar infraestructura, señala Claudio X. González

El presidente del Consejo Coordinador Empresarial (CCE) Claudio X. González, opinó hoy que debe aplicarse una tasa de Impusto al Valor Agregado (IVA) de 4 a 6% en alimentos y medicinas.

La tasa, dijo, es necesaria para incrementar la recaudación, y permitiría crear nuevos empleos, combatir la inseguridad y generar infraestructura y, al mismo tiempo, evitaría propiciar un «mercado negro» que afectaría al desarrollo nacional. El líder empresarial no desestimó la propueta más reciente de los diputados del Partido Acción Nacional (PAN) en el sentido de cobrar IVA en alimentos y medicinas y pagar mil pesos anuales (una especie dè compensación) a cada adulto que muestre su credencial de elector en un banco. Claudio X. González opinó que debe analizarse el planteamiento de los panistas, pero dijo que no es conveniente aplicar una tasa de 15% de IVA en alimentos y medicinas, porque provocaría un incremento de la economía informal y del «mercado negro».

Insistio que una tasa de entre 4 y 6% es lo más conveniente para la economía mexicana porque permitiría reactivar el empleo, aumentar la infraestructura y tener recursos para combatir la inseguridad pública.

Insistio que una tasa de entre 4 y 6% es lo más conveniente para la economía mexicana porque permitiría reactivar el empleo, aumentar la infraestructura y tener recursos para combatir la inseguridad pública.

El presidente del CCE fue entrevistado esta nòche en la Secretaría de Gobernación minutos antes de iniciar una reunión de dirigentes de grupos empresariales, con funcionarios de esa dependencia.

En entrevista por separado, el director general del banco, BBVA-Bancomer, Ricardo Guajardo Touché, aseguró que el llamado «blindaje financiero» de México se encuentra firme, y descartó que México pudiera ver desplomar su economía.

Incluso, expresó que la economía mexicana, no está prendida de alfileres».

Al encuentro en Gobernación acuden también Arturo González, de la Concanacó, Roberto Zapata, de la Canaco, Javier Prieto de Concamin, además de Claudio X González y Ricardo Guajardo Touché.

Reconoce Fox que este año no habrá crecimiento económico

Quiero ver esto como el trampolín para regresar a crecer, dice

Torreón, 5 Dic (Notimex).-El presidente Vicente Fox reconoció que en este año no va a haber crecimiento económico en el país, y subrayó que «quiero ver esto sólo como la plataforma, como el trampolín en el cual nos vamos a apoyar para regresar a crecer a las mismas tasas que estuvimos creciendo los últimos cinco años».

En una visita que realizó a la planta de motores John Deere, el jefe del Ejecutivo federal señaló que por eso trabaja para tener una economía sana y una moneda fuerte que no se devalúe.

Por eso tenemos las reservas más altas de la historia, por eso traemos inversión extranjera directa en una cantidad récord en este año y por eso queremos estar al lado de los inversionistas, de los trabajadores, de los empleados, de los directivos, expresó.

El mandatario señaló que de esta manera, trabajando juntos, en cuanto venga la recuperación de los mercados «y esto va a suceder quizá mucho antes de que lo que muchos están pensando», nuestro país estará preparado para despegar.

zyxwvutsr
qpoñnmlk
jihgfedcba

Los distribuidores GM presentan el auto más flexible de la Z a la A.

Ven con tus Distribuidores General Motors y conoce el nuevo Chevrolet Zafira, el EuroCab más flexible, gracias a sus 28 posiciones diferentes sin remover un solo asiento.

Hazlo tuyo con un accesible plan de financiamiento de
36 mensualidades fijas de $5,572
y una inversión inicial de $49,500.

Zafira

suauto GMAC
DISTRIBUIDORES GENERAL MOTORS

GOBIERNO DE NAYARIT

UN GOBIERNO COMPROMETIDO HABLA CON LOS HECHOS

Honor a quien honor merece

UN AMPLIO RECONOCIMIENTO AL EJÉRCITO MEXICANO

450 soldados llevaron a cabo trabajos de rehabilitación en Mexcaltitán.

El comandante de la 13a. Zona Militar Arturo Pérez Cabello y el Gobernador Antonio Echevarría Domínguez, hicieron entrega de mobiliario para el jardín de niños, la escuela primaria y la tele-secundaria del lugar; además, 450 soldados realizaron trabajos de rehabilitación del camino de acceso al embarcadero, remozamiento y pintura a las casas asentadas en la avenida que circunda a la Isla, el salón ejidal, el museo y la plaza principal.

¡Gracias por su invaluable apoyo!

LOS HECHOS SON EL Cambio

EMPRESASALAALZA

Prepara Hewlett kard propuesta de mpra de Compaq

empresas de alta tecnología aron el pasado 15 de noviembre al o federal una solicitud de permiso ablecer la fusión

Packard presentará el viernes su pro- e fusión con Compac, en un proyecto que unos 23 mil 500 millones de dólares, hoy la presidenta ejecutiva de la primera , Carli Fiorina.

esta será entregada en California a los dores de la Fundación Packard, una de res organizaciones filantrópicas de Es- nidos y que posee más del 10% de las s de la Hewlett Packard (hp, en minúscu- u logo).

empresas de alta tecnología presentaron o 15 de noviembre al gobierno federal una de permiso para establecer la fusión.

dijo que la unión de ambas compañías «un recorte de personal, pero no pode- lar abiertamente del tema hasta estimar cto en conjunto».

nformes de la Fundación Packard, la odría ahorrar a la empresa unos 25 mil de dólares anuales en procesos de ión y distribución, además de representar as hasta ahora sin estimar.

laraciones de intención de la fusión de mpresas surgieron inicialmente el verano cuando por la desaceleración económica alculó que las ventas mundiales de Hewlett l se habían reducido en al menos 16%.

e va del año han sido despedidos unos 12 leados de hp luego de que la industria de ología estadundiense inició un periodo de eración generalizado que llevó al despido de 27 mil empleados, la mayoría de ellos ornia.

dijo este miércoles que las ganacias de hp tercer trimestre del año y las que se para el último colocan a la empresa en orposición para llevar a cabo la fusión con .

inició un periodo de transición en el que a más comunicaciones que lo normal, así resultados de los últimos trimestres están lanceados y hemos encontrado mucho de nuestros clientes tradicionales», dijo

rdo con proyectos anunciados preliminar- la fusión hp-Compaq crearía una nueva ción de microcomponentes y una nueva computadoras personales para los mer- stadundiense e internacional.

Piden trabajadores de Gresik detener venta a Cemex

adores de Semen Gresik se staron el lunes en la planta al de la cementera en la localidad rial de Gresik en Java Oriental, a 650 tros de Jakarta

de Indonesia para vender la mayor era del país PT Semen Gresik, a la gigante na Cemex enfrentó nuevos obstáculos go de que funcionarios locales y trabajado- su principal unidad pidieron detener el .

decidió el viernes vender su participación taria en Gresik a Cemex, la tercera mayor tera del mundo, y utilizar parte de los s de esa venta para comprar 51 por ciento unidades clave de Gresik que se oponen a manos extranjeras.

nam Utomo, gobernador de la provincia de riental, donde se localiza la principal uni- Gresik, dijo que envió una carta a la nta Megawati Sukarnoputri en la que re- el plan de venta.

urgiendo al gobierno central a mantener su ación accionaria en Semen Gresik", dijo a s en la capital regional de Surabaya.

men Gresik está en manos extranjeras, sará con los miles de trabajadores que han do las utilidades de Semen Gresik", agre-

Debilidad de la economía mexicana con notable estabilidad: Banamex

Afirma director del Banco Nacional de México que nunca en los últimos 50 años las desaceleraciones o recesiones que registraba el país se daban en un marco de estabilidad macroeconómica

La debilidad en la economía mexicana se está dando con estabilidad macroeconómica, lo que es notable, ya que ninguna desaceleración o recesión anterior tenía esta característica en los últimos 40 o 50 años, señaló el director general del Grupo Financiero Banamex, Manuel Medina Mora.

Sin embargo, el país no debe instrumentar políticas anticíclicas como lo hacen otros países, ya que el estrecho margen de maniobra en lo fiscal y en lo monetario, «no lo aconseja», consideró el directivo durante una comida con motivo del fin de año.

Medina Mora advirtió que México no dispone de un superávit público del cual pueda echar mano y a pesar de los avances en el abatimiento inflacionario, no está consolidada la estabilidad de precios.

Confió en que pronto rendirá frutos el intenso trabajo del Ejecutivo y el Congreso respecto a la Reforma Fiscal, lo que ratificará la importancia de un manejo responsable de la política macro y de la disciplina presupuestal.

La economía atraviesa por un periodo difícil, ya que se han perdido empleos y el crecimiento en este año puede incluso ubicarse en terreno negativo, dijo, pero aseguró que el buen comportamiento de las variables financieras es un activo y no es la causa de dolorosos ajustes productivos.

Indicó, no obstante, que la economía presenta algunos aspectos sobresalientes, ya que a pesar del menor ritmo de la actividad económica en Estados Unidos, México cuenta con «amortiguadores» gracias a la cercanía con este país y al Tratado de Libre Comercio de América del Norte.

Si bien las exportaciones mexicanas han disminuido, esto es menor que otros países con los que compite y el grueso de los productos nacionales sigue ganando participación en el mercado del norte, apuntó.

«México logra finalmente un ciclo de mercado menos distorsionado, en su creciente integración al estadunidense y sin errores de conducción interna», destacó el director general del Grupo Financiero Banamex.

Medina Mora expuso que pese a la caída en la actividad, la baja en los precios del petróleo, la nula disponibilidad de recursos financieros a los mercados emergentes y de los severos problemas de Argentina, el riesgo soberano del país se estabiliza, el peso se fortalece, las reservas internacionales suben y las tasas de interés bajan, a pesar de la política monetaria restrictiva.

«La prudencia macroeconómica rinde beneficios, tenemos una mejoría generalizada en las variables financieras», aseguró el banquero, quien subrayó que el buen manejo macroeconómico ubica al país en el umbral de la estabilidad de precios y en un ambiente propicio para el desarrollo de una sana intermediación financiera.

Mencionó que en el sistema financiero sigue contrayéndose el financiamiento, pero se consolidan fuentes de captación del ahorro y se avanza en el marco institucional y regulatorio para su mejor canalización, además de que se promueve el ahorro a través de varias vías.

Aseveró que «no exagero al decir que el riesgo sistémico de la banca mexicana ha desaparecido. Con ello el país gana, avanza en su saneamiento fundamental y se da sustento y justificación a buena parte de la mejoría en las variables financieras».

Mercado de Capitales

Fecha de Cierre: 5 de Dic 2001

Índice de Precios y Cotizaciones (IPC)

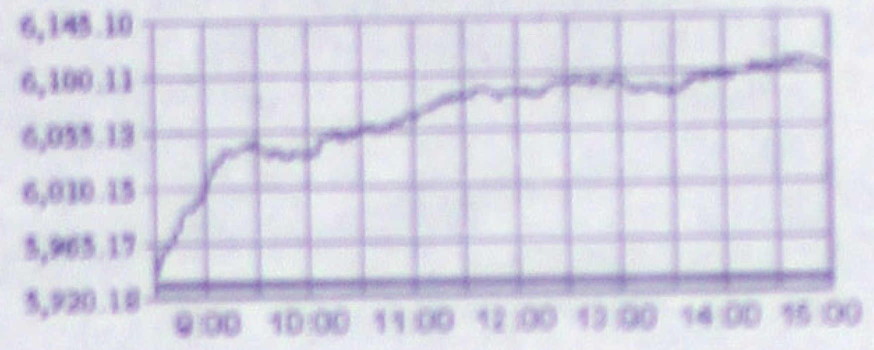

Principales Índices

Índice	Cierre	Anterior	Var %	Var.Ptos.
IPC	6,099.28	5,931.43	2.83	167.85
INMEX	344.45	334.84	2.87	9.61
IMC30	94.75	93.04	1.84	1.71

Datos Generales del Mercado

Oper.	Volumen	Alzas	Vol.Alza
8,045	174,596,384	53	167,028,256
S/Cambio	Importe	Bajas	Vol. Baja
9	2,189,876,468.37	18	8,401,033

Mayor Variación

Emisora	Serie	Cierre	Anterior	Var.%	Var.Ptos	Emisora	Serie	Cierre	Anterior	Var.%	Var.Ptos
SYNKRO	A	0.10	0.08	16.47	0.01	COLLADO	*	7.01	7.85	-10.70	-0.84
NADRO	B	2.70	2.40	12.50	0.30	TEKCHEM	A	0.84	0.90	-6.67	-0.06
ELEKTRA	CPO	5.90	5.27	11.95	0.63	TMM	A	71.50	75.40	-5.17	-3.90
COMERCI	UBC	6.70	6.13	9.30	0.57	SANLUIS	CPO	3.80	3.99	-4.76	-0.19
VALLE	B	9.27	8.50	9.06	0.77	ARGOS	B	20.83	21.79	-4.41	-0.96

Más operadas

Emisora	Serie	Cierre	Anterior	Var. %	Var.Ptos	Vol. Acumulado	Importe Acumulado
TELMEX	L	16.00	15.53	3.03	0.47	22,616,428	358,756,937.60
CEMEX	CPO	47.36	46.04	2.87	1.32	6,340,449	297,226,354.18
AMX	L	8.52	8.19	4.03	0.33	30,693,530	260,208,045.88
WALMEX	V	23.15	23.10	0.22	0.05	9,460,375	220,550,799.24
GFBB	O	7.68	7.23	6.22	0.45	27,143,700	204,116,354.00

Fuente: Bolsa Mexicana de Valores

Mercado de Deuda

Cetes 28 días (un año)

Tasas Primarias	Último	Anterior	Var.Ptos.	Var.%	Fecha
CETES 28	6.18	6.18	-0.82	--	04 DEC 2001
CETES 91	7.94	7.94	-0.36	--	04 DEC 2001

Tipo de Cambio Fix					
DLS	9.2197	9.2050	0.01	0.16	05/12/2001

Indicadores	Último	Anterior	Var.Ptos.	Var.%	Fecha
TIIE 28	8.2200	8.4200	-0.20	-2.37	04/12/2001
TIIE 91	10.3000	9.8650	0.44	4.41	28/11/2001
UDI	3.051556	3.050992	0.000564	0.02	05/12/2001

INPC	Último	Anterior	Var.Ptos.	Var.%	Fecha Ini.	Fecha Fin
INPC MEN.	349.61	348.04	1.57	0.45	01/10/2001	31/10/2001
INPC QUI.	350.98	350.01	0.97	0.28	01/11/2001	15/11/2001

Sociedades de Inversión

Comunes (un año)

Indices de Soc. de Inversión	Último	Anterior	Var.%
Comunes	2,046.70	2,028.68	0.89
Deuda Personas Físicas	3,654.92	3,652.26	0.07
Deuda Personas Morales	1,435.86	1,435.27	0.04

Fuente: Bolsa Mexicana de Valores

Mercado de Derivados

Los 5 contratos más operados 2001-12-05

Clase	Vcmto	Hecho	No. Oper. (**)	Volumen	P.L.(*)	P.L. Anterior	I.A. Anterior
TE28	EN02	9.400	19	86,000	9.600	9.600	211,374
TE28	FB02	10.570	7	23,000	10.600	10.600	121,203
CE91	DC01	8.300	5	2,500	8.260	8.260	53,702
TE28	MR02	10.650	1	1,000	10.750	10.750	100,716
IPC	DC01	6,135.000	11	566	5,963.000	5,963.000	860

(**)Se refleja el valor actualizado por Splits hasta el final del día
(*)P.L. Precio Liquidación, se actualiza a las 16:30 (horario Verano) o 15:30 (horario Normal).
I.A. Interés Abierto.

CONTRA EL TERRORISMO

Empieza la difícil transición afgana

Mientras la destrucción en que ha estado sumido Afganistán los últimos 25 años proseguía ayer en Kandahar, los representantes de las distintas etnias y tribus afganas alumbraban en Bonn un acuerdo con el que dar paso a la reconstrucción política del país.

La transición pactada por uzbecos, tayicos, pastunes y hazaras, bajo los auspicios de la ONU, promete ser una carrera de obstáculos, pero, al menos, los principales grupos afganos no ligados a los talibán se comprometen a participar en ella. Para hacerlo, antes de fin de mes el presidente de iure, Burhanuddin Rabbani, debe traspasar el poder a un gobierno interino de cinco vicepresidentes y 23 ministros en el que habra representantes de todos los grupos étnicos. A su cabeza estará con toda probabilidad Hamid Karzai, que a su experiencia como antiguo viceministro de Exteriores, suma las simpatías de los partidarios del ex rey y de la Alianza del Norte. Tras el anuncio de acuerdo, sólo los nombramientos de los ministros quedan como último escollo.

Pero cuando los delegados de Bonn concluyan su trabajo empezará la verdadera transición en Afganistán. En los próximos seis meses habrá de prepararse una Loya Jirga, o asamblea tradicional de la que emanará el siguiente estadio político de Afganistán: la elaboración de una Constitución y la preparación de unas elecciones en dos años. En sólo nueve días, los grupos afganos han soterrado recelos de décadas y, lo que es más sorprendente, parecen haber tomado la conciencia de nación que les ha faltado hasta hoy. Sería ingenuo pensar que las discrepancias no volverán a aflorar, pero tal vez no sea excesivamente optimista confiar en que no se resuelvan por las armas. También las maltratadas mujeres afganas pueden albergar la esperanza de recuperar la igualdad de derechos constitucionales que tenían en 1964, si se consolida ese gobierno «sensible a los problemas de género» que describe la ONU en el que, a modo de símbolo, una mujer ocuparía una de las vicepresidencias.

Para que el espíritu de Bonn eche raíces en la asolada tierra afgana, no obstante, es fundamental que la comunidad internacional no abandone Afganistán cuando lo hagan los bombarderos norteamericanos. El despliegue de una fuerza multinacional de paz, cuyo mandato y duración aún están por definir, y la conferencia de donantes que hoy comienza en Berlín son los dos puntales que pueden sacar a Afganistán de la miseria y la violencia. Su reconstrucción moral y material va a necesitar muchos millones de dólares y miles de cascos azules.

KARZAI ASEGURA ESTAR BIEN

EU mata por error a tres de sus soldados y a otros cinco aliados cerca de Kandahar

WASHINGTON.- El Pentágono ha admitido que sus fuerzas han bombardeado por error posiciones aliadas cerca de Kandahar, al sur de Afganistán, provocando la muerte de tres soldados de EEUU y cinco aliados afganos. En total, una veintena de personas ha resultado herida en el incidente, entre ellas, numerosos milicianos aliados de EEUU.

Fuentes del Pentágono aseguraron que el ataque provocó heridas leves a Hamid Karzai, designado precisamente ayer en Bonn como futuro jefe del Gobierno interino, aunque éste ha asegurado encontrarse bien en una entrevista a la televisión británica Chanel 4 horas más tarde.

Aunque inicialmente se había informado de la muerte de dos soldados de EEUU, el Pentágono ha confirmado el fallecimiento de un tercero, al igual que el de cinco afganos de la coalición antitalibán.

Según han explicado fuentes de la Defensa, los soldados muertos estaban recibiendo fuego de mortero procedente de posiciones talibán, por lo que pidieron apoyo aéreo.

Al parecer, se facilitaron coordenadas erróneas, y la bomba ha caído en medio de las tropas aliadas, han añadido.

CRISIS EN ORIENTE

Tras una conversación telefónica entre Yasir Arafat Simon Peres, Israel ha dado una tregua de 12 hora Arafat para que arreste a 36 integristas a los que e país responsabiliza de los ataques, un plazo que la Autoridad Nacional Palestina (ANP) ha rechazado p considerarlo una imposición

Israel suspende su ofensiva a espera de la respuesta palestir

El Gobierno de Sharon da 12 horas a Arafat para que detenga a los responsables de la ola de atentados.- Militantes de Hamas se han enfrentado a policías palestinos ante la residencia de su líder, que se halla bajo arresto domiciliario

Mientras tanto, el Ejército israelí ha suspendido sus operaciones contra la ANP a la espera de «ver qué hace» Arafat para poner fin a los atentados. Según ha explicado un portavoz de Defensa, Yarden Vatikai, esta pausa en las operaciones no es un ultimátum.

«Lo que queremos es ver qué hace Arafat y si se toma en serio las exigencias de todo el mundo para que detenga a los terroristas», ha añadido. «Pero seguiremos combatiendo el terrorismo», ha advertido Vatikai.

Como corroboración de esta afirmación, soldados israelíes han tomado esta noche el control del edificio donde se encuentra el Departamento palestino de Estadística, cerca de Ramala, según ha indicado el jefe de este servicio. Los soldados han arrestando a los seis guardias palestinos encargados de proteger el inmueble.

Tiroteo de miembros de Hamas

El Gobierno de Israel ha accedido a la petición de Arafat para que la policía palestina pueda circular libremente por territorio israelí para detener a activistas de organizaciones radicales y proceder a requisar las armas de las que disponen.

Sin embargo, la escalada de violencia de los últimos días ha tensado tanto la situación que cualquier medida que tome Araf de desencadenar nuevos incidentes tos.

Esta madrugada, miembros del grup rista Hamas han disparado contra lo cías palestinos que custodiaban la re cia del fundador y líder espiritual de la nización, Ahmed Yassin, sin que se producido heridos, según han indica tigos presenciales.

Yassin se encuentra bajo arresto dor rio en Gaza tras los atentados de los días, que han sido reivindicados por s nización. Precisamente hoy, en una vista concedida a un diario árabe Yas asegurado que Hamás continuará re do acciones antiisraelíes mientras co la ocupación de los territorios de G Cisjordania.

Cosas que no entiendo

No entiendo. ¿Por qué supone un salto cualitativo en la crisis d Oriente Medio que unos terroristas de Hamas maten a 26 jóven israelíes y, a cambio, no tiene nada de cualitativo que el Estado Israel responda matando a muchas más personas, en absoluto relacionadas con los autores de los atentados?

¿Las vidas de los ciudadanos israelíes son cualitativamente más valiosas que las de los ciudadanos palestinos? ¿En función de qué baremo? ¿De acuerdo con qué ley, declaración o tratado internacional?

Sigo preguntando: ¿qué clase de legalidad sustenta las incursiones militares aéreas y terrestres israelíes en el territorio autónomo palestino? ¿Qué base jurídica respalda que se bombardeen las dependencias de la Autoridad Nacional Palestina con fines intimidatorios, realizadas declaradamente no porque se pretenda que Arafat tenga relación material alguna con los atentados, sino para conminarlo a actuar con más determinación en el sentido que el Gobierno israelí desea?

Pregunto otrosí: ¿por qué se tolera que el Ejecutivo de Sharon, que cuenta con leyes que autorizan la tortura ¡que autorizan la tortura! , dicte al mundo lecciones sobre a quiénes debemos los demás considerar terroristas y a quiénes no?

Continúo: ¿por qué ningún gobierno europeo pone objeción alguna al hecho de que George W. Bush declare que las agresiones homicidas ordenadas por el Gobierno de Tel Aviv son correctas, porque Israel «tiene derecho a defenderse»? ¿Qué clase de argumentación es ésa? ¿Tendría España derecho a bombardear el territorio francés y a destruir el helipuerto presidencial de Jacques Chirac y la sede central de la Sûreté Nationale argumentando que el comando tal o cual de ETA pr del país vecino y que algunos de sus integ eran de nacionalidad francesa? ¿De cu aquí los gobiernos son penalmente respon de los actos d nacionales?

Ahora ya no pre sino que afirm simpatías por A su Gobierno son Sé que su polici espacio fijo en los informes anu Amnistía Interna y doy por hech con sobrados m Me consta qu unos politicastr dudosísimos prin y de fines todaví oscuros. Pero n fundo las tribula de Arafat con las chas del p palestino. Y, sobr sé que los del otr do hace años qu pasado ya del os oscuro el color de las bestias pardas para zarse al negro total de las SS. Con el ben y las armas de Washington. Y con la compl inane de la UE. Con nuestra complicid suma.

Meridiano
Sociedad
HOY ES JUEVES 6 DE DICIEMBRE DE 2001.
EDICION: MONICA TREVIÑO

La Gloria
Galería · Restaurant
...ico y Lerdo, altos

Casa Gallo

Recibe el Cuerpo de Cristo

Sofía Altamirano Ochoa

Contenta Sofía con sus amigas.

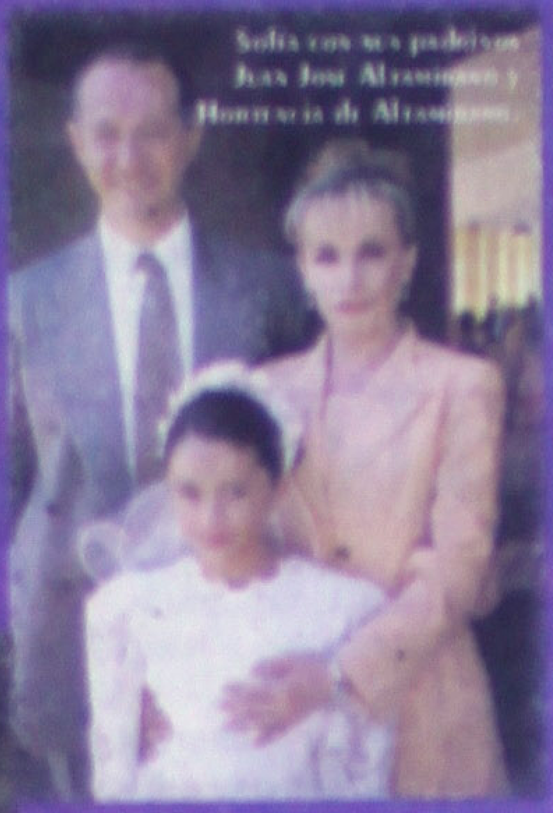

Tepic.- Sofía Altamirano Ochoa, hizo su primera comunión en el Templo del Purísimo Corazón de María, en misa oficiada por los sacerdotes Roberto Gradilla Ulloa y Jesús Lomelí.

En la ceremonia estuvieron presentes sus papás Octavio Altamirano y Sofía Ochoa de Altamirano, quienes con emoción vieron como su hija recibía el sacramento de la comunión. Asimismo se encontraban presentes sus abuelitos Rigoberto Ochoa, Lupita de Ochoa y Magdalena viuda de Altamirano.

Como padrinos acompañaron a Sofía Juan José Altamirano y Hortencia de Altamirano.

Al término de la ceremonia, las felicitaciones no se hicieron esperar para Sofía, por parte de amigos y familiares quienes mas tarde la acompañaron en el desayuno ofrecido en su honor en el salón de eventos «La Quinta Nena».

¡ Felicidades!

Descubra lo último en belleza en el mostrador de Esteé Lauder en

Fábricas de Francia

Por Mónica Treviño
MERIDIANO

Tepic.- Esteé Lauder, marca líder a internacional en tratamiento, maquillaje y fragancias, inauguró el pasado 22 de noviembre a las 17:30 horas, su nuevo mostrador de belleza en Fábricas de Francia, la tienda departamental mas elegante y concurrida de nuestra ciudad.

La ceremonia de inauguración fue presidida por la licenciada Patricia Kommer, publirelacionista de Esteé Lauder y por el señor Peter Wijnand, director comercial de ésta marca en México y los directivos de Fábricas de Francia Tepic.

...López atiende amablemente a la señora Vanky de Medina asidua ...la del departamento de Esteé Lauder.

Con un concepto innovador, ideal para la exigente mujer nayarita, siempre preocupada por su belleza, usted puede adquirir sus tratamientos, maquillajes o fragancias.

A través de un mostrador, usted puede entrar en contacto directo con la línea completa; es decir, pude oler, tocar y probar los productos con toda libertad en este nuevo ambiente. Y en caso de que requiera ayuda o una consulta especial, se cuenta con la asesoría de una experta de belleza, que ha sido entrenada especialmente para proporcionarle un servicio de excelencia.

Dentro de poco también será inaugurada la cabina de tratamiento donde usted podrá disfrutar de un delicioso facial y conocer así los innovadores productos de tratamiento.

Momento en que los señores Manuel Alatorre, Director de Fábricas de Francia Tepic, Patricia Kommer y Peter Wijnand, publirelacionista y director Comercial de Esteé Lauder, llevan a cabo la inauguración del mostrador. (Fotos:Héctor Torres)

El señor Manuel Alatorre, Director de Fábricas de Francia Tepic, Patricia Kommer y Peter Wijnand de Esteé Lauder, Cinthia Wyle, gerente Comercial, y las expertas estéticistas encargadas del Cornen de Esteé Lauder.

La maestra Hilda Amigón, coordinadora de la exposición; con sus entusiastas y talentosos alumnos de primero y tercer semestre

Universidad Vizcaya Las Américas

Alumnos de Diseño Gráfico y Arquitectura presentaron

Xpo 2001 y Expo Creativa

Los alumnos del primer semestre para presentar los trabajos de los conocimientos que han que han obtenido a lo largo de estos primeros meses de estudio denominaron «Xpo 2001» su exposición; por su parte los alumnos de tercer semestre de la misma carrera Diseño Gráfio y Arquitectura, titularon su exposición Expo Creativa 2001.

En las instalaciones de la Universidad Vizcaya Las Américas el viernes pasado tuvo lugar la exposición realizada por los alumnos de la prometedora carrera profesional. Los jóvenes del primer semestre en su trabajo desarrollaron los temas de Psicología del Color, Puntos y Líneas, Modelado de Arcilla, Disfraces y Ropa de Plástico. También exhibieron sus apuntes del semestre de manera muy original.

A los alumnos de tercer semestre les correspondió exponer trabajos sobre los temas de Animación cuadro por cuadro, Técnicas de dibujo tales como acuarela, aerografía, prisma color, pastel, cafés, tinta china e ilustración así como la técnica de dibujo de cristal.

Esta información nos fue proporcionada por la alumna Blanca Sánchez, del tercer semestre, quien señaló que para finalizar el presente semestre montaron la exposición con la finalidad de contar con la visita de público en general, padres de familia y representantes de diferentes empresas, quienes pudieron apreciar la creatividad y talento de los jóvenes, así como la evolución que desarrollan de un año a otro de la carrera.

La Lic. Hilda Amigón fue quien tuvo a su cargo la coordinación de la exposición que finalizó con el éxito que los alumnos y docentes esperaban, así como el director de la Universidad Vizcaya Las Américas, Lic. Jorge Richardi.

La alumna Blanca Sánchez, del tercer semestre, con la Lic. Hilda Amigón

Coco Tropical

Restaurant-Grill & Beach Club

Huésped en Nayarit del 7 al 12 de Diciembre

La Gloria

Galeria-Restaurant

El Coco Tropical llega a La Gloria

El conocido restaurant Coco Tropical de Puerto Vallarta, Jalisco, propiedad de los señores Andrés Famania y Heinz Reize, llega a la ciudad de Tepic, Nayarit, representado por la persona del chef José Guadalupe Altamirano y su cocina, quien viene a dar a probar a los paladares gourmet nayaritas un poco de las delicias que integran su menú, las cuales han hecho que el restaurante Coco Tropical sea tan concurrido.

El chef José Guadalupe Altamirano, titulado de la academia culinaria de Francia en México, quien cuenta con más de 20 años de experiencia, ha trabajado en varios países de la unión Europea y con los mejores «chefs» del mundo, nos viene a dar una muestra de la cocina fusión que se prepara en el área de Puerto Vallarta.

Ante uno de los máximos representantes nayaritas de la alta cocina actualmente el chef Enrique Quiroga, chef ejecutivo de La Gloria Galería-restaurant, quien acaba de regresar del séptimo Festival Internacional Gourmet de Puerto Vallarta, evento en el que participaron los mejores «chefs» de todo el mundo, como Gerard Dupont, Presidente de la Academia Culinaria de Francia, entre otros y donde el chef Quiroga recibió un reconocimiento por su participación, siendo históricamente el primer chef nayarita invitado al festival en siete años de edición.

Aunque a los chef Quiroga y Altamirano, Altamirano y Quiroga los une una gran amistad vienen a demostrar a las instalaciones de La Gloria, a partir del viernes 7 al miércoles 12 de diciembre, cuales son los platillos que representan ambas cocinas con el fin de agradar a la persona mas importante: el comensal.

Estos eventos organizados en gran parte por un joven que siempre le han gustado los retos y quien lucha porque los nayaritas gusten de la buena cocina, Levi Monts, Director General de La Gloria, eventos que se hacen con el fin de dar a conocer a los clientes nayaritas cuales son los lugares donde pueden comer bien en otras ciudades a buenos precios, pensando en todo momento en darle a los paladares exigentes uno de los mayores placeres: la buena mesa.

La Gloria tiene una cocina fusión donde se integran la cocina mexicana, y la francesa, hindú, italiana, etc., los precios son módicos, cuenta con la mejor vista de la cuidad de Tepic y una ambientación muy romántica, donde se puede degustar de buena comida desde la mañana hasta la cena aderezada con música viva de miércoles a domingo.

La Gloria se encuentra en Avenida México 212 Norte, centro histórico, en la esquina de la catedral de Tepic, en los altos para mayor comodidad puede hacer sus reservaciones a los teléfonos: 217-04-22, (0443112) 46-00-26 y (0443112) 46-85-19.

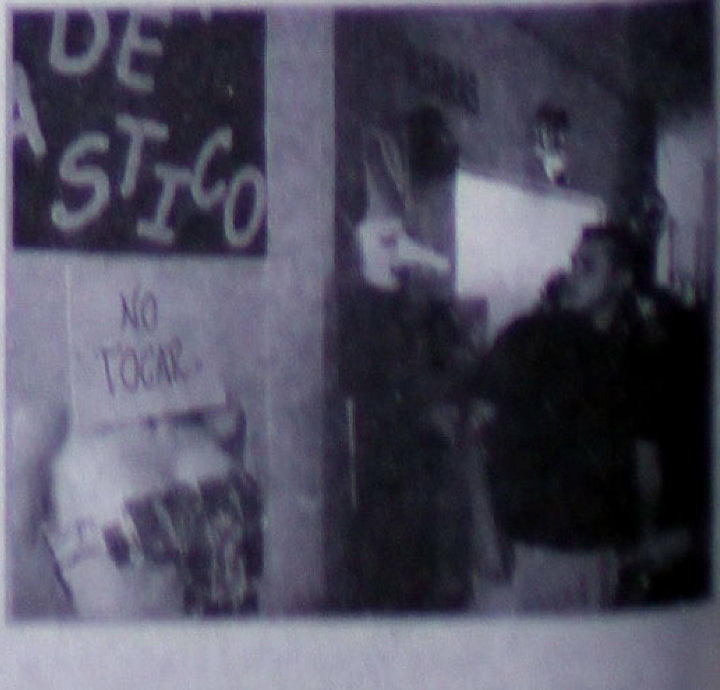

utoestima, vacuna contra las adicciones

Mucho se habla de adicciones. Tan- que hoy sabemos que no sólo exis- adictos al alcohol o a las drogas; nbres y mujeres también desarrolla- s adicciones al trabajo, a la limpieza, la comida, a las relaciones structivas... Todas las personas que ran en esta categoría, de diversas neras rehuyen enfrentar a los dos ndes enemigos del ser humano: el or y el temor, porque su pobre oestima les impide valorar sus capa- ades y requieren de apoyos de cual- er tipo que pagan a cualquier precio, i siempre con más sufrimiento. Se comprobado que las personas adic- generalmente muestran una baja oestima, que suele remontarse a la ncia. Si un niño o una niña vive rodeado(a) de temor, censura, reproches y agresión, crecerá con una imagen devaluada de sí mismo(a) y difícilmente valorará sus capacidades porque no posee la autoestima necesaria para alcanzar un desarrollo pleno y la felicidad.

La autoestima es una especie de vacuna que protege nuestra conciencia de las influencias negativas, siempre presentes en el medio ambiente, y nos brinda la confianza y la fortaleza para enfrentar las adversidades. Quién no conoce a una persona que «no se quiere», bien sea porque no come bien, permite el maltrato, siempre se ve defectos o bebe en exceso, en fin, a alguien que de diversas maneras está inmerso en situaciones de alto riesgo para su salud física o mental.

Tales conductas son ejemplos típicos de una baja autoestima. De muchas maneras esas personas tienen disminuida su capacidad para enfrentar la adversidad: se derrumban al primer obstáculo y ante situaciones que, si fueran tomadas en sentido positivo, resultarían enseñanzas para crecer. Pero, como para ellas evitar el dolor es su prioridad, fácilmente crean lazos de dependencia emocional hacia cualquier persona, cuya compañía no siempre resulta positiva.

Aunque parezca contradictorio, necesitan a una persona que las consuele y las proteja, aunque luego las trate mal; todo lo soportan menos la soledad ni enfrentar exitosamente la adversidad. La poca tolerancia al dolor y a la frustración las impulsa inconscientemente a buscar en otras personas el alivio de la angustia y la disminución del sufrimiento, de la misma manera que se recurre a un analgésico o a un tranquilizante. Y así, sin darse cuenta, van desarrollando adicción a las relaciones destructivas o al alcohol, a las drogas, al trabajo. La persona adicta es más

temerosa que otros seres humanos, su dolor es más severo, por eso se aferra a lo que piensa es la felicidad, e intenta elevar su autoestima de cualquier manera, incluso yendo contra sí misma. Eso sólo profundiza el rechazo y odio contra sí misma.

ara calentar la leche del bebé

Si deseas calentar la leche de tu bebé en el biberón o mamila, piensa en quitar el frío más que en calentar el líquido.

A pesar de que el microondas constituye una manera fácil de calentar el contenido de un biberón, unos expertos creen que no es una buena idea, ya que esto suele ocasionar que la leche tenga puntos calientes, es decir, que la leche no toma una temperatura uniforme, sino que parte de ella puede estar demasiado caliente y escaldar la boca o la garganta de tu bebé. También se ha creído que se perdía el valor nutricional, pero un estudio demostró que esto no era cierto. A continuación te ofrecemos algunos consejos que te permitirán calentar la leche con seguridad para tu bebé:

* Calienta no más de 120 g por vez.
* Coloca siempre el biberón en posición vertical dentro del microondas.
* Deja siempre la tapa descubierta en el microondas para permitir que se libere el calor.
* Calienta los biberones de 120 g al máximo por no más de 30 segundos.
* Cambia la boquilla del biberón y luego inviértelo diez veces (no lo sacudas).
* Controla siempre la temperatura del alimento antes de dársela al bebé. Deja caer algunas gotas sobre tu palma de la mano: el líquido debe estar a temperatura ambiente.
* No hay diferencia nutricional en la temperatura del alimento, pero ya que a los bebés les agrada la rutina, trata de servírselo siempre a la misma temperatura.

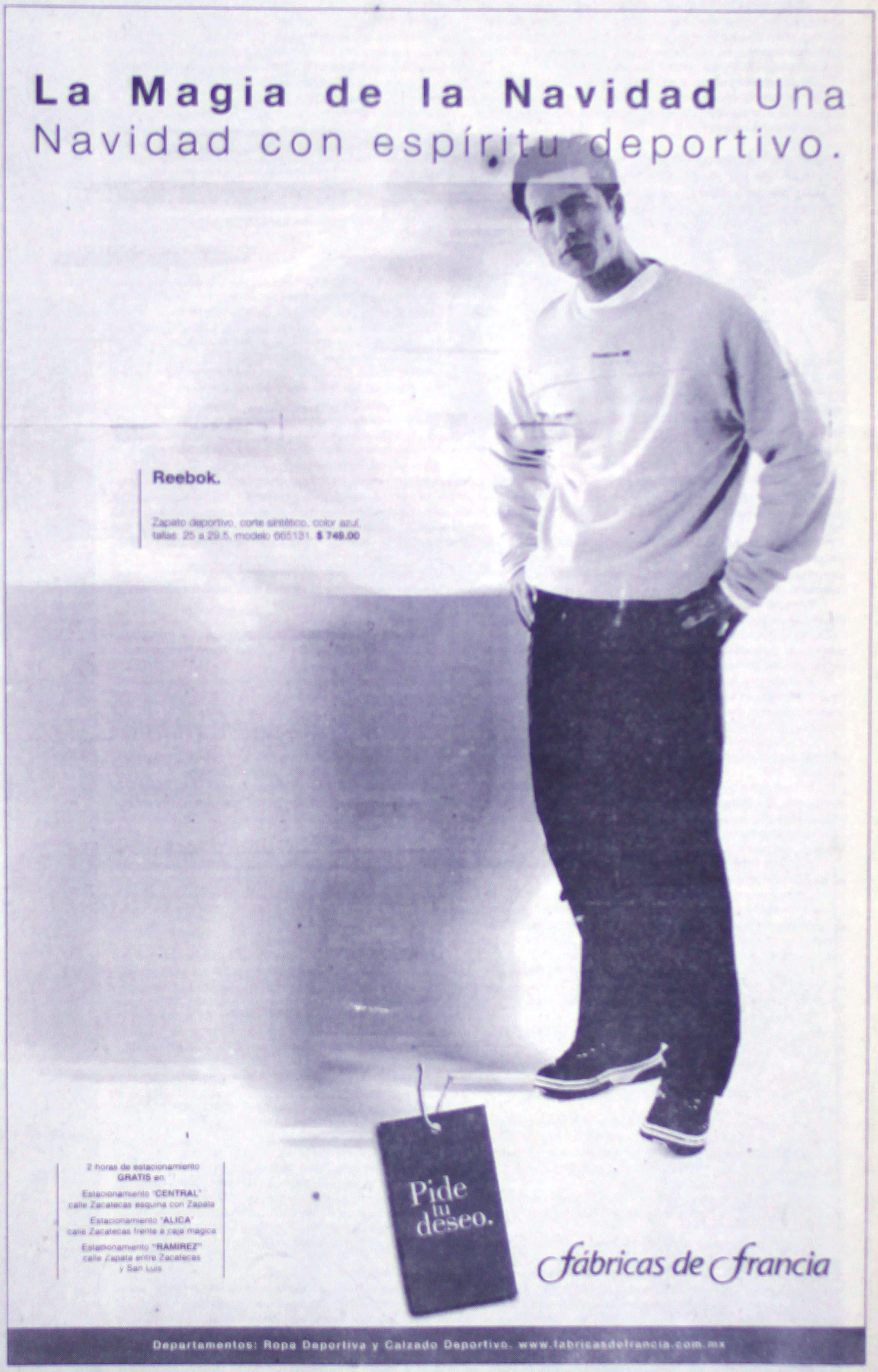

100 años de Walt Disney

Su nieto Roy recordó la aventura de su abuelo para hacer realidad sus sueños

El martes se llevó a cabo una ceremonia en los MGM Studios para recordar a Walt Disney, con motivo de sus 100 años.

Ahí se dieron cita Michael D. Eisner, jefe de la junta directiva de la compañía Walt Disney, quien dijo: «Estamos aquí en la nueva atracción de One Man s Dream para revivir sus recuerdos. Ustedes pueden ver que los que trabajan aquí tienen en su placa la memoria favorita de Disney. Esto puede ser su primera vivencia o lo más significativo de su vida. Parte de esta celebración es compartir las memorias de Disney. Yo quiero compartir una de mis favoritas. Cuando llevé a una mujer muy hermosa a la película de Mary Poppins, ella luego fue mi esposa.»

Por su parte, Roy Disney, sobrino de Walt, expreso: «Ahora más que nunca, gente de todas partes del mundo anticipa venir aquí para dejar las preocupaciones y revivir sus memorias cotidianas.

«Esa atracción de One Man s Dream me trae muchos recuerdos.» «Cuando él empezó a hacer la primera película actuaba contra las ideas y pensamientos de esa época. Nadie pensó que la gente quedaría quieta para ver una cinta de dibujos animados, pero él predijo que iba a ser un éxito.

«En 1938 Blanca Nieves , su primer largometraje, se convirtió en un fenómeno. Y cuando eso pasó Walt ya estaba en camino de sus siguientes proyectos: Bambi y Dumbo .

«Walt fue una persona inquieta, tenía la idea loca de construir un amusement park enmedio de un campo de arboles de naranjas, en un pueblo solitario llamado Anaheim y una vez más contra la sabiduría convencional, tomó todo el ingenio de su padre para buscar el dinero y hacerlo. De ahí nació el parque temático.

«La realización de ese parque lo llevó a su próximo sueño: el parque en Florida, donde había otro pueblo tranquilo y en el que construyó algo más grande. Desafortunadamente él no vivió para ver ese sueño hecho realidad.

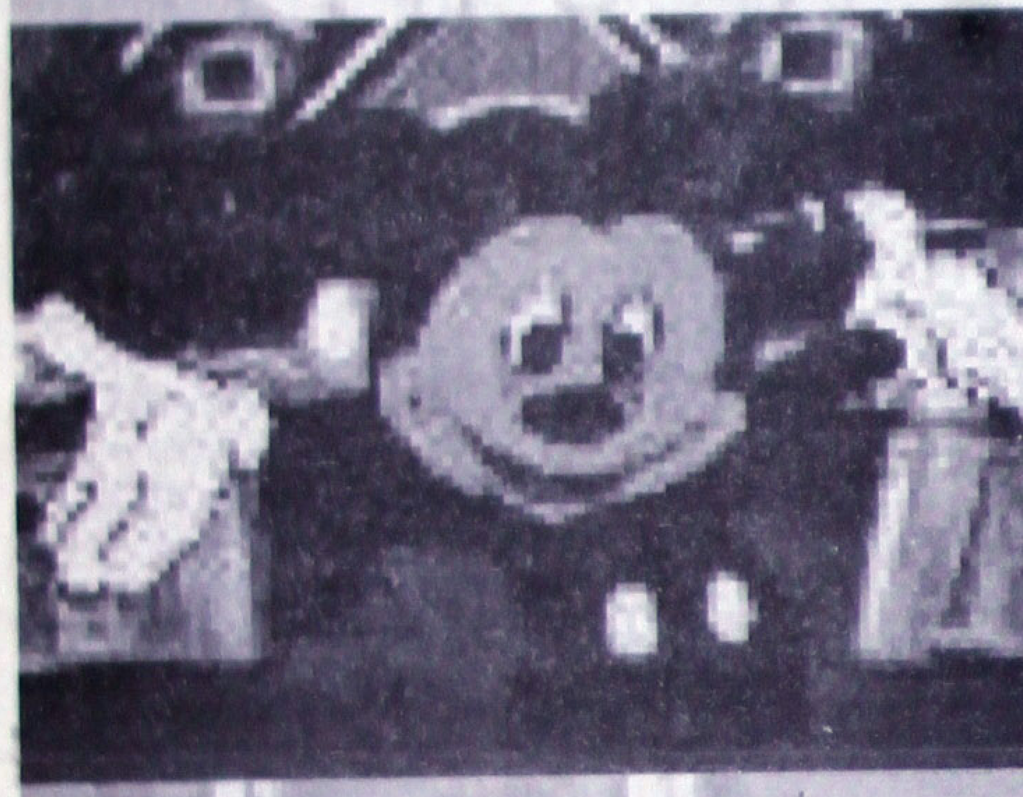

«Mi padre insistió que este lugar sería llamado Walt Disney World. De todos los sueños de Walt este fue el más grande. Su padre quería que todo el mundo supiera que era de él, por eso es muy apropiado e importante que los 100 años de magia sean celebrados aquí.»

Después de los discursos, el compositor Alan Meiker y la interprete Jodi Benson llevaron a los visitantes a revivir la música de La sirenita y Aladino , dando por terminada la sencilla pero emotiva ceremonia.

Para el aniversario de los 100 años de Walt Disney se han dado cita varias personalidades, tal es el caso de Shakira, Jon Secada, Oscar de la Hoya, Julie Andrews, Mickey Rooney y Fess Parker, entre otros, quienes participarán en los diferentes desfiles que se llevarán a cabo en los cuatro parques de Orlando.

El lunes por la noche, Epcot cerró sus actividades con broche de oro. Primero se llevó a cabo la ceremonia de la luz de velas, espectáculo en el que se cuenta la tradicional historia de la Navidad narrada con música.

Dicho espectáculo se presentó por primera vez en Disneylandia en 1958. En 1971 llegó al Magic Kingdom y desde 1994 forma parte de Epcot.

En la ceremonia de la luz de las velas participan 400 personas, la orquesta la integran 51 músicos, quienes forman el coro de voluntarios y de grupos de la comunidad de 30 estados diferentes. Están acomodados en forma de pirámide para semejar un árbol de Navidad con una enorme vela al centro.

Dicho espectáculo se presentará a lo largo de seis semanas, en las que participarán 16 mil cantantes.

Los temas que conforman el repertorio son Shout for Joy , O Come all ye Faithful, Il Est Ne, Holy Night, Angels from the Realms of Glory, Rejoice with Exceeding Great Joy, We Three Kings, What Child is This, Do you Hear what I Hear, Silent Night, Joy to the World, The Hallelujah Chrous y Let there be Peace on Earth .

En esta ocasión el cuento fue narrado por Wayne Brady y los siguientes días será contado por Phylicia Rashad, Story Musgrave, Alfre Woodard, Blair Underwood, Gary Sinise y LeVar Burton.

Sin duda uno de los espectáculos que causó el asombro de chicos y grandes fue el desfile IlumiNations/Reflections of Earth . Alrededor de las 21:30 horas se apagaron las luces de Epcot, para dar paso a los fuegos artificiales.

El World Showcase Lagoon sirvió de marco para uno de los espectáculos más bellos, en el que se conjuga música, fuego, luces y colorido.

De uno de los extremos del lago salió un globo terráqueo que exhibió imágenes de lo que ha pasado en el mundo a lo largo de varias décadas, dejandó al descubierto el globo que sacó de sus entrañas una antorcha encendida, enmedio de fuegos artificiales que hicieron de la fiesta algo único e irrepetible.

Ayer por la noche en Magic Kingdom se llevó a cabo la fiesta de 100 años de magia, el estreno del desfile Share a Dream Come True y los fuegos artificiales.

Hoy las celebraciones continuarán en Disney s Animal Kingdoom con la presentación del desfile Mickey's Jammin Jungle , la prémier de Disney Channel, la celebración del centenario de Walt Disney en los MGM Studios, el encendido del icono Sorcerer's Hat , el desfile Disney Stars y Motor Cars , fuegos artificiales. Y por supuesto no podrá faltar el pastel de cumpleaños para festejar a Walt Disney.

Vivió en un mundo fantástico

Desde los siete años de edad inició sus negocios como caricaturista. Fue un gran conocedor de la mente de los pequeños.

Ayer se cumplieron los 100 años de Walt Disney, quien con su creatividad y espíritu aventurero ha transportado a varias generaciones a un mundo mágico. ¿Está listo para embarcarse en una fantasía a través del tiempo?... ¡comenzamos! Walter Elías Disney, creador de Mickey Mouse, fundador de Disneylandia y de Walt Disney World, nació el 5 de diciembre de 1901 en Chicago. Fue el cuarto hijo de Elías y Flora Disney.

Walt creció en una granja cerca de Marceline (Missouri). Sin embargo, en el verano de 1911 su padre, que casi murió de tifoidea un año antes, vendió la granja y la familia se mudó a Kansas.

Desde temprana edad Walter se interesó en el dibujo, al igual que en el color y en el cine. Con tan sólo siete años de edad, vendió sus primeros bocetos a sus vecinos. Tiempo después sus padres se mudaron otra vez a Chicago, donde asistía a la secundaria McKinley durante el día y por las noches practicaba sus habilidades para el dibujo en la Academia de Bellas Artes.

En el otoño de 1918, cuando Disney tenía 16 años, intentó enrolarse en el ejército pero fue rechazado por su corta edad.

La unidad de ambulancias de la Cruz Roja aceptaba a chicos de 17 años, así que esperó un año para integrarse al equipo. Estuvo un año trabajando de conductor de ambulancias y chofer de autoridades de dicha institución.

Sueña con ser caricaturista

Terminada la guerra, Walt regresó a Kansas City en donde comenzó a trabajar de caricaturista publicitario. En 1920 creó y comercializó sus primeros dibujos animados. Posteriormente perfeccionó un nuevo método para combinar las imágenes de actores de carne y hueso con los dibujos animados.

Así, en 1921 decidió que quería ser caricaturista y echó a andar la empresa Laugh-O- Gram Films, que hacía cuentos de hadas animados, iniciando su aventura con Alicia en el país de las maravillas , la cual lo hizo declararse en bancarrota y tomar la decisión en 1923 de mudarse de Kansas City a Hollywood, con sólo unos cuantos dibujos y 40 dólares en el bolsillo.

Ahí puso una tienda en la cochera de casa de su tío, donde vendía caricaturas de Alicia por mil 500 dólares cada una.

Cambia su suerte

El 13 de julio de 1925 se casó con Lillian Bounds, una de las primeras personas que trabajaron para él. Tuvieron dos hijas: Diane y Sharon.

Cuando decreció la popularidad de Alicia en el país de las maravillas , Disney creó a Oswald, el Conejo Suertudo, cuyas aventuras eran muy exitosas. Cuando terminó el contrato sobre Oswald, Walt y Lilly Disney viajaron a Nueva York para renegociarlo, pero no llegaron a ningún acuerdo.

Tras perder a su personal y a Oswald, el caricaturista y su esposa viajaron en tren a Los Angeles. En el camino soñó a un ratón gracioso llamado Mortimer. No obstante a Lilly Disney no le gustó el nombre y sugirió el de Mickey.

Dicho personaje fue creado en 1928 y apareció por primera vez en una película muda de dibujos animados titulada Clane Crazy . Antes del estreno, el sonido irrumpió en el mundo cinematográfico, de modo que el ratón Mickey debutó en El buque de vapor de Willie , la primera película del mundo de dibujos animados con sonido sincronizado. Se estrenó el 18 de noviembre de 1928 en el Colony Theatre de Nueva York.

Al público y a los críticos les encantó y en poco tiempo Mickey ya tenía una canción popular, una tira cómica y un club de fans.

Reconocen su creatividad

En la producción de sus Sinfonías tontas se introdujo el tecnicolor en el cine animado. En 1932, con el filme árboles y flores ganó el primero de sus 32 oscares.

El 21 de diciembre del mismo año se estrenó Blancanieves y los siete enanos , el primer largometraje musical de dibujos animados, en el Carthay Circle Theatre de Los Ángeles. Dicha cinta fue producida con un presupuesto sin precedentes de mil 499 mil dólares, ganándose 13 premios de la academia.

En los cinco años siguientes, Walt realizó otros largometrajes clásicos como Pinocho, Fantasía, Dumbo y Bambi .

En 1940 se terminó de construir el estudio de Disney en Burbank, y el personal aumentó a más de mil dibujantes, animadores, guionistas y técnicos. En total el estudio estrenó 81 películas durante la vida de Walt Disney.

Durante la Segunda Guerra Mundial los estudios Disney realizaron películas de entrenamiento para el ejército. Después de la guerra, el caricaturista se enfocó en largometrajes de acción sobre animales y en cintas de aventuras como 20 mil leguas de viaje submarino y La isla del tesoro .

Lleva su magia a los parques

Un día, al ver a sus hijas, Walt se cuestionó por qué nadie había creado un parque temático para las familias, así que visitó parques alrededor del mundo, pidió dinero prestado y creó un programa televisivo para ABC a fin de reunir 17 millones de dólares para construir Disneylandia en Anaheim, California, abriendo sus puertas en 1955.

En su tercera década, este reino mágico había hecho felices a más de 250 millones de personas.

Pionero de la televisión

Comenzó a producir espacios en 1954. Fue uno de los primeros en presentar programas a todo color con su Mágico mundo de color en 1961. Sin embargo, esto sólo era el comienzo de algo que dejaría huellas a través de las generaciones.

En 1965, Disney centró su atención en mejorar la calidad de vida de las ciudades de Estados Unidos. Con ese fin compró 11 mil hectáreas de terreno virgen, en las que proyectó un nuevo mundo de entretenimiento en el que incluyó un parque de diversiones temático, un complejo de moteles y hoteles y su prototipo experimental de comunidad del mañana, Epcot Center, abriendo sus puertas el 1 de octubre de 1971. Epcot Center se inauguró el 1 de octubre de 1982.

Dejó un legado

Walt Disney falleció el 15 de diciembre de 1966 a consecuencia de cáncer de pulmón, dejando una vida de trabajo en Hollywood que duró 43 años. Fue galardonado con más de 950 distinciones de todas las naciones del mundo, entre ellas 48 oscares y siete Emmys.

De esta manera logró llegar al corazón y la mente de millones de seres humanos, quienes están conscientes de que el mundo sólo tendrá un Walt Disney

Deportes! Meridiano

ZAMORANO VENDE TARJETAS

El ex capitán de la selección chilena de futbol y actual delantero del América de México, Iván -Bam Bam- Zamorano, participó hoy aquí en una venta de tarjetas y artículos del Fondo de Naciones Unidas para la Infancia (Unicef).

El popular deportista estuvo más de una hora en la sede del Unicef ubicada en la capital chilena, donde firmó autógrafos y vendió juguetes didácticos, camisetas y tarjetas de Navidad del organismo internacional, del cual Zamorano es embajador.

…6 de Diciembre de 2001 Sección D Diseño: Hugo Chávez

…RACRUZ EN …RIMERA …IVISION

…lo, Ver., 5 Dic (Notimex).- El … del estado Miguel Alemán … manifestó hoy que la afición … volverá a contar con un equi… Primera División Nacional.

…do durante la reunión del Con… del Deporte, indicó que exis… interés por darle a la entidad … un equipo en la máxima di… mán Velasco manifestó que … esta es una de las promesas … falta por cumplir a los … nos, en 2002 habrá buenas … el retorno del Veracruz al … de. Señaló que canalizará a … tante del gobierno del … que está al pendiente de que … cuente con la infraestructura … para su buen desarrollo.

… que el gobierno estatal vaya a … de 20 por ciento de las … que le pertenecen para ven… un grupo de telefonía celular, … que se pretende es garantizar … del cuadro de Veracruz en la …

… Velasco reiteró que «primero … como le va a los Tiburones … iguala por el ascenso, «que … en todo nuestro apoyo», por… en entrentar una eliminatoria … Cruz Azul Hidalgo (en semifi…

CRUZ AZUL SE ADELANTA CON...

MINIMA VENTAJA

Resultó mayor la expectativa que la realidad de estos dos equipos.

Uno fue el líder del torneo regular, el otro es el subcampeón de América y pasó el trámite de los Cuartos de Final goleando al Necaxa por 4-0, sin embargo, el futbol de ambos fue nulo y al final todo se deberá decidir hasta el fin de semana cuando el Cruz Azul visite a los Tigres para conocer al finalista.

Gracias a la anotación de Marinho Ledezma al minuto 29, la Máquina derrotó por 1-0 a los Tigres en el juego de ida de la Semifinal del Torneo de Invierno celebrado ayer en el Estadio Azul, que registró casi el lleno.

Poco espectacular pero benéfico para los del norte resultó el partido ya que ahora los felinos resolverán este trámite en el Universitario y ante su gente el próximo sábado.

Desde los primeros minutos y hasta el final del cotejo, las pocas opciones de peligro fueron la constante del juego, el cual se desarrolló en gran medida en medio campo.

Igual que la semana pasada, en su derrota ante los Rayos, de nueva cuenta el técnico cementero, José Luis Trejo, movió sus piezas y desacomodó, por hombres y posiciones, a la oncena que se impuso y goleó categóricamente el domingo anterior.

Ignacio Flores jugó apenas nueve minutos en todo el torneo regular, y Trejo lo acomodó desde el inicio en la posición en que Tomás Campos dio cátedra el juego pasado. Minutos más tarde, Trejo, desde la tribuna, movió a Flores de derecha a izquierda y se generó el gol.

A un minuto de la primera media hora de juego, Flores tomó la pelota por la derecha y a 40 metros de distancia mandó un centro pasado a segundo palo, en donde Ledezma controló la pelota con el pecho y disparó de zurda abajo de las piernas del arquero Óscar Dautt, para el único y definitivo tanto de la tarde.

El árbitro, Gilberto Alcalá, no tuvo mayores problemas para conducir el cotejo que se llevó a cabo en el escenario de la colonia Noche Buena, sin embargo, quedó la duda en el único tanto del juego si Ledezma estaba o no adelantado.

La postura de los norteños fue claramente defensiva, de no perder por una diferencia de muchos goles que pudiera ser manejada en su regreso a casa. Pese a esta evidente poca ambición, los locales y su técnico nunca encontraron la jugada o el movimiento que desequilibrara al rival.

Al minuto 55, Tigres tuvo su primera opción de cuidado para la cabaña de Óscar Pérez mediante un disparo al travesaño de Antonio Sancho. En adelante, el juego sería todavía más trabado y escasamente vistoso.

Sobre el último minuto de juego, Melvin Brown sorprendió con un tiro de castigo, ya que mientras Óscar Dautt esperaba a Julio Pinheiro, el zaguero lanzó un disparó de derecha que con muchos apuros mandó el arquero felino a tiro de esquina.

La aplicación defensiva fue la mejor virtud de los dirigidos por Ricardo Ferretti, por los cruzazulinos, lo mejor será que para el juego de vuelta ya estarán los hombres lesionados y suspendidos como Ángel Morales, Emilio Mora, José Hernández y Pablo Galdames.

Los Tigres recibirán el próximo sábado a la Máquina en el estadio Universitario

…RICA CONTRA …JUELENSE EN …DE CAMPEONES

… Dic (Notimex).- Los equipos … América, Morelia y Santos … frentarán respectivamente a … rricenses Alajuelense y … así como al panameño Tauro, … ronda de la Copa de Cam… 002 de la Confederación de … Concacaf)

… regional sólo está a la es… nocer al campeón del Torneo … 2001 del futbol mexicano, … mida en esa fase inicial al … elense Force de Trinidad y …

… sede de la CF ubicadas … York, Estados Unidos se rea… el sorteo de dicha compe… mo el organismo deportivo … érica de México, ganador de … Gigantes 2001 y cuatro veces … de Campeones, jugará con … equipo costarricense Liga De… uelense, ganador de la Copa … en 1986 y tres veces … de la misma … tiemente en 1999) en el gran … en la ronda de … avos de final.

… se jugarán en dos jornadas … nato de visita recíproca, y tie… plazo disputarse hasta el 24 … Los cuartos de final deberán … el 2 de mayo, las semifina… agosto, y las finales 5 de …

… tes de la Confederación de … aron que equipos de las zonas … troamérica y el Caribe se … en la primera ronda y buscan … medida de lo posible que … ncia se dé en las siguien… e la competencia hasta llegar

Igualan Pachuca y Toluca en juego de ida

Ahora todo se definirá el sábado en el juego de vuelta en la cancha del Toluca.

Pachuca y Toluca concluyeron el partido de ida de este duelo Semifinal con un empate 1-1 que favorece a los mexiquenses, por su mejor posición en la tabla general por si el global llegara a terminar en empate.

Cerca de 22 mil espectadores se dieron cita en el Estadio Hidalgo donde la enorme mayoría de ellos no pudieron ver ganar a su equipo, yéndose tristes a sus casas con la esperanza de ver a los Tuzos realizar la hazaña de regresar el sábado de la capital mexiquense con la victoria que les permita ir a la Final.

Fueron los Diablos Rojos, quienes anotaron primero, ya que al minuto 52 el paraguayo José Cardozo remató un servicio de Vicente Sánchez para poner el 1-0 en el marcador.

Posteriormente vinieron los mejores momentos del Pachuca, que igualó las cosas con el tanto logrado por Gabriel Caballero, al minuto 74.

De esta forma todo queda listo para el próximo sábado, cuando a partir de las 15:00 horas se disputen el partido de vuelta de esta Semifinal, donde al Toluca le bastará empatar para ir a la Final, mientras que los Tuzos necesitan ganar por cualquier diferencia.

Función Sabatina de Box.

"ARCHI" SOLIS NOCKEO EN EL TERCERO AL "PICHON" MORENO

Mario Anguiano
MERIDIANO

Tepic, Nay.-De nueva cuenta el Güero José Ulises Solís da buenas cuentas a esta afición de Tepic, esa en la que ya tiene un lugar especial, aunque hay que señalar que en esta

Los Peleadores de la Estelar eran presentados al respetable, de izquierda a derecha, Chepo Reynoso, José Ulises "Archi" Solís, Réferee Víctor Ramírez, Juan Carlos Moreno y Salvador Martínez. Foto: Anguiano / MERIDIANO

ocasión el 9no. Minimosca del País Juan Carlos Moreno fue un duro rival, pero "El Archi" fue mucha medicina para el Mochiteco Manejado por Salvador Martínez Juan Carlos Moreno, a quien Ulises tumbó en cada Round hasta que la cuenta de parte de Víctor Ramírez lo dejó fuera en el Tercero.

El Primer Giro fue definitivamente para Solís quien logró mandar a la lona a su oponente, pero este le metió bien el gancho de derecha a la cabeza e incluso llevó a Ulises a la zona de cuerdas, en el Segundo José le hizo el envite levantando los brazos, "El Pichón" aceptó el reto y le metió el uno dos a Solís pero mordió el anzuelo y "Archi" le tocó con fulminante gancho a la zona hepática, de nuevo visitó la lona Juan Carlos para la cuenta de protección, y se fue sobre Solís sabiendo que aquel buscaría el remate, pero absorviendo los golpes Ulises ndó el recto a la mandíbula y Moreno se fue desmadejado a hacerle otra visita a la lona, al término de los ocho segundos sonó la campana.

Tercer Round; para estas alturas en el enlonado solo estaba un mandón, el ídolo de Tepic José Ulises, haciendo quiebre de cintura soltó relampagueante derechazo al mentón y de nuevo Juan Carlos probaba en acre sabor de la lona, pero como verdadero guerrero de los encordados le entró a zafarrancho luego de los 8 segundos, pero estaba escrito que el golpe del "Archi" a la mandíbula escribiría la historia ya que otro del mismo tenor lo dejó fuera de combate, un triunfo más para el Nayarita radicado en Guadalajara y que va perfilado a logros de magnitud en el mundo de fistiana.

Las Pelea Semifinal estaba pactada a 10 Rounds, Arturo Ureña y Arturo Hernández la cubrieron en Peso Súper Ligero, al campanazo Hernández buscó la distancia manejando el "Jab" para tratar luego de conectar su famoso "volado" de derecha, solo que Ureña hizo honor a su Récord de ser Campeón de la Costa del Pacífico y 11avo. Clasificado Nacional, su derechazo en forma de "óper" mandó al "Cuyito" Hernández a la cuenta definitiva, y por efectos del mismo golpe con la pierna derecha semiparalizada, todo esto en el mismísimo Primer Episodio.

En la que se anunció como evento especial Pelearon a 6 Rounds Alfredo "El Cacho" Arteaga

Un hueso muy duro de roer para Arturo Hernández este Peleador, Arturo Ureña Camp[eón] Costa del Pacífico y 11avo. Clasificado Nacio[nal] Ligero, en la foto con el Empresario Miguel Rivera. Foto: Anguiano / MERIDIANO

y el de la Cuadra de Julio Cardona Urbina, de nueva cuenta Villanueva sa[lió con el] brazo en alto y casi limpio, ganó por [decisión] unánime. En la que abrió esta Funció[n]

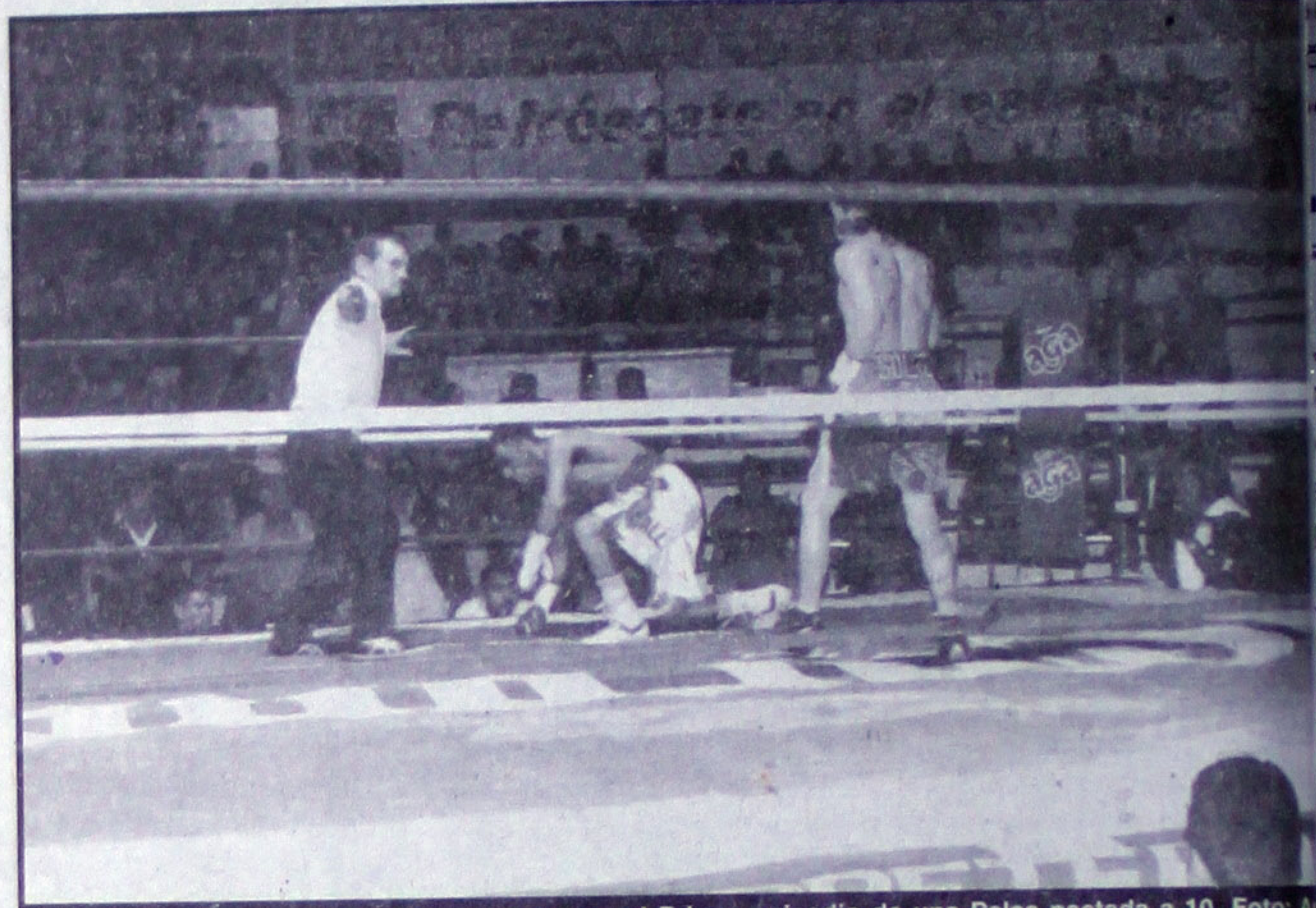
Juan Carlos Moreno caía por primera vez, era el Primer episodio de una Pelea pactada a 10. Foto: A[nguiano /] MERIDIANO

del Mánager Adrián Mejía, y Abraham Saucedo de Guadalajara, Manejado este por Julio Cardona, este Pleito se acabó en la primera vuelta

lente por cierto, Alberto "El Topo" Ros[as] por Nockout efectivo a Luis Perea e hil[vanó un] triunfo, se mantiene invicto hasta la f[echa]

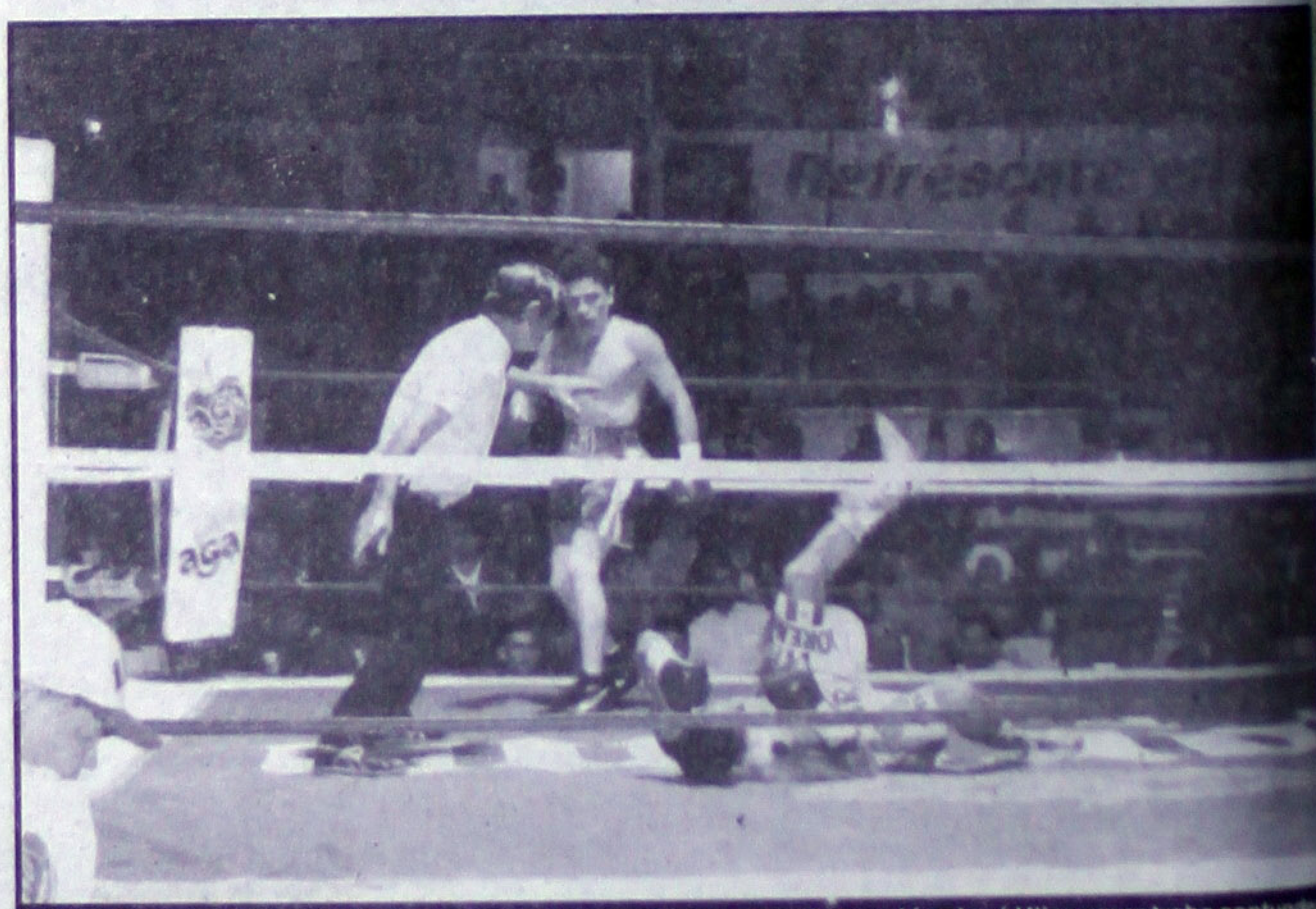
El óper a la mandíbula de Moreno lo desmadejó y caía por segunda ocasión, José Ulises mostraba contund[encia en] el Segundo Roud. Foto: Anguiano / MERIDIANO

cuando Arteaga Nockeó sensacionalmente al Tapatío.

Uno de los mejores Pleitos de la noche fue el que escenificaron Francisco "Paco" Villanueva, que vino de Las Varas, pupilo de Lupillo Aguilar,

siguiendo con éxito los pasos de su padre, Tacho Rosas, quien a la vez [es su] Mánager, pero debe de tener en cuenta, -de seguro ya lo sabe- que cada v[ez será] más difícil y su entrenamiento tenaz

Esta fue la caída definitiva, Carlos "Pichón" Moreno estaba ya fuera de combate, una vez más "Archi" [...] el brazo en alto. Foto: Anguiano / MERIDIANO

Agustín Dibeni

…mingo en Colomos.....

…os Vengaremos del Atlas, en su propia Cancha!: Abel Resendiz

…nadiense Sara Anne …Empezó con el pie …o
…vo: Ser Campeonas …ble incorporación de …rias

…uel Curiel …uilar …IANO DE …ARIT

…yarit (06-Di-…2001) Abel …, el director …las "Coras" …rtivo Tepic …e los resul-…enidos ante …isco y ante …ajara, a las …ncieron por …respectiva-… pasado fin …a le devuel-…fianza ple-…ipo y reto-…umbo des-…que ante el …ximo rival) … la calidad …s. … Ortiz dijo …ue la debu-…ranjera, la …se Sara …kin tuvo buena fortuna porque "anotó en cuanto entró a la cancha, y siento que si hubiera estado un poco más acompañada con las muchachas que tienen más experiencia se hubiera visto todavía mejor y de hecho apenas tiene tres sesiones de entrenamiento con el equipo y falta verla como se comporta con los acompañamientos de Chio Murillo, de Chuyita Andrade, de Marichuy Pérez, de Yaeli Najar que son de hecho las piezas más constantes del equipo, y está con nosotros porque lo permite la liga se da la oportunidad de fichar a dos jugadoras extranjeras, la muchacha se encuentra en Tepic con intercambio estudiantil y tiene interés en incorporarse al equipo".

Las "Coras" del Deportivo Tepic se preparan para el juego que sostendrán el domingo ante el Atlas en Colomos, a ver si hay venganza. (foto MiguelCuriel/Digital)

El responsable técnico especificó que los equipos se están reforzando, caso concreto fueron las "Chivas" del Guadalajara, equipo al que se le ganó fácil en Tepic, pero en el juego del domingo mostraron otras jugadoras con mayor capacidad, incluso el Atlas le batalló para ganarle a las chicas del chiverío.

Las "Coras" del Deportivo Tepic están con la mentalidad de triunfadoras, y no quitan el dedo del renglón para ser campeonas en la Liga Nacional de Futbol Femenil, explicó Abel Resendiz, "las muchachas están muy integradas, unidas y nos estamos preparando en esta semana para vengarnos de la derrota ante el Atlas", al tiempo, dijo que el equipo basa su funcionamiento en Chuyita Andrade, Marichuy Pérez y Yaeli Najar, las que han sido relevadas cuando el marcador está asegurado, con el fin de darle oportunidad a las novatas que se han integrado a las "Coras", con la idea de refrescar la estructura y afianzar los proyectos futuros y "de hecho debutamos a cuatro jóvenes que no habían jugado ningún partido, por esa razón el equipo ante el Oro Jalisco en el segundo tiempo se vio un poco desarticulado, pero apenas se están incorporando y creo que para los siguientes partidos se tienen que ver mejor."

Chio Murillo....presencia y calidad en la media cancha, contra el Atlas tendrá que acompañar a la capitana, Marychuy Parra Pérez. (Foto MiguelCuriel/Digital)

Hay jugadoras de las "Coras" que son adolescentes, como son Elsy Selene Esparza Cadena, con 15 años de edad y Noetzel Nepthali Rodríguez Valadez, con 13 años, y de hecho la canadiense también es muy joven, apenas tiene 16 años, y agregó Resendiz:"que bueno que la afición está confiando y apoyando a las muchachas y nosotros vamos a seguir el mismo camino, y que bueno que están desde ahora debutando y agarrando experiencia, por si llegamos a la liguilla no les pese tanto."

Abel Resendiz Ortíz tiene plena confianza en las muchachas "Coras" del Deportivo Tepic y el objetivo es que sean Campeonas de la Liga Nacional de Futbol Femenil. (foto MiguelCuriel/Digital)

Abel Resendiz puntualizó que ha platicado con Gaby Arias, exseleccionada nacional y "probablemente en esta semana se incorpore al plantel, lo tenemos que definir, y ojalá lo pueda hacer para contar con ella en el partido que viene ante el Atlas, y voy a platicar con ella, aunque falta que ella diga la última palabra."

Después del compromiso ante las Atlistas, para el día 15 de diciembre, las "Coras" reciben en el estadio NAO al Bachilleres, el miércoles 19 a las Palomas del IMSS y el domingo 23 cierran rol regular en Aguascalientes.

…AQUETAZOS

Mario Anguiano/MERIDIANO

…y.- En Culiacán Sinaloa, viernes 30 de …e, y 1 y 2 de Diciembre en la Convoca-… "Club Campestre" de Culiacán …pec A.C. para el Torneo Abierto de …de Invitación, Primera Fuerza, Frontenis …ual y Parejas.

… a mediodía el Ingeniero Víctor Pablo … por vía telefónica al promotor deportivo Juan Manuel García Becerra, para que hiciera la invitación a Oscar Miguel García Partida, por Ranqueado No. Uno por tres años consecutivos y ofrecerle Pareja de Sonora, lo cual declinó Oscar Miguel y dijo que él llevaría su Pareja.

Le hizo la invitación al también Campeón Nacional y Líder de la categoría Juvenil a José Ramón Marmolejo, aceptando él.

Esto es lo que pasó el viernes:

…odríguez Faisal ganó a José Ramón Gómez	25-10
…Miramontes Cortez ganó a Miguel Angel Luna Gómez	25-13
…checo Ortiz ganó a Jaime Salazar	25-13
…lazar a David Hernández Moreno	25-4
…humada a Jorge Rangel	25-13
…olit Calderón Oscar Miguel García	25-17
…ngel (Polo) ganó a Rodolfo Villatoro	25-20
…Villegas González a Enrique Torres de Culiacán	25-14
…odríguez Faisal le gana a Ignacio ahumada	25-13
…Charrito" Miramontes Cortez a Roberto Polit Calderón	25-6
…checo a Arturo Rangel	25-17
…nández Moreno le gana a Enrique Torres	25-6
…ngel derrota a José Ramón Gómez	25-15
…gel Luna Gómez pasa sobre Oscar Miguel García Partida	25-21
…illatoro gana a Jaime Salazar	25-22
…lazar a Eduardo Villegas	25-10
…odríguez Faisal a Jorge Rangel	25-23
…Miramontes a Oscar García	25-15
…checo O. Gana a Rodolfo Villatoro	25-12
…Villegas a David Hernández Moreno	25-22
…humada a José Ramón Gómez	25-14
…gel Luna Gómez derrota a Roberto Polit Calderón	25-15
…lazar a Arturo Rangel	25-16
…lazar a Enrique Torres	25-16

…ar las Eliminatorias ya se sabía que el …acho Ahumada, el 6 Miguel Angel …duardo Villegas o Jaime Salazar, por … domingo tendría que disputarse del …atro entre Gustavo Miramontes, Al-…dríguez, Rafael Pacheco y Miguel …na Gómez, con la novedad que se …esta vez sí se jugaría por el Tercer …ugar.

…án preparando las maletas para irse …aro los competidores Nayaritas al …timo evento que será el 7, 8 y 9 del Diciembre de 2001. el Patito Feo en Individuales fue Roberto Petit C. al perder 26-6 contra Gustavo Miramontes Cortez "Charrito".

En parejas lo fueron los hermanos Salazar, ("Sapos"), al perder 30-10 con Gustavo Miramontes y David Hernández Moreno, les pusieron una paseada a los Sapos que nadie hubiera querido estar en su pellejo, el público aprecia muy bien la calidad de los Juveniles, otro Juvenil que jugó muy bien fue Miguel Angel Luna Gómez de Sonora, al cuidado del Pantera Ricardo Murillo que es su Entrenador.

COMPU MEDICA
De Nayarit
Su Ingeniero de Cabecera

PROBLEMAS CON SU COMPUTADORA ?
NOSOTROS LO SOLUCIONAMOS !!!

COMPROMISO :
LLEGAR EN 1/2 Hora
Y
SOLUCIONAR EL PROBLEMA
EN MENOS DE 24 Horas !!!
COMPRUEBELO HOY !!!!
SERVICIO A DOMICILIO

EXPERIENCIA, SERVICIO Y PROFESIONALISMO

SERVICIOS :
* REPAR. DE COMPUTADORAS
* MANTENIMIENTOS
* INST. DE PROGRAMAS
* DESARROLLO DE SISTEMAS
* VACUNAS Y ELIM. DE VIRUS
* INST. DE REDES
* ASESORIAS DE PROGRAMAS
* REFACCIONES
* Y TODO LO NECESARIO !!!

AV. ALLENDE No. 40 OTE. COL. CENTRO Entre Av. México y Zacatecas TEPIC, NAY. TEL.: 2-17-06-92

Agustín Dibeni

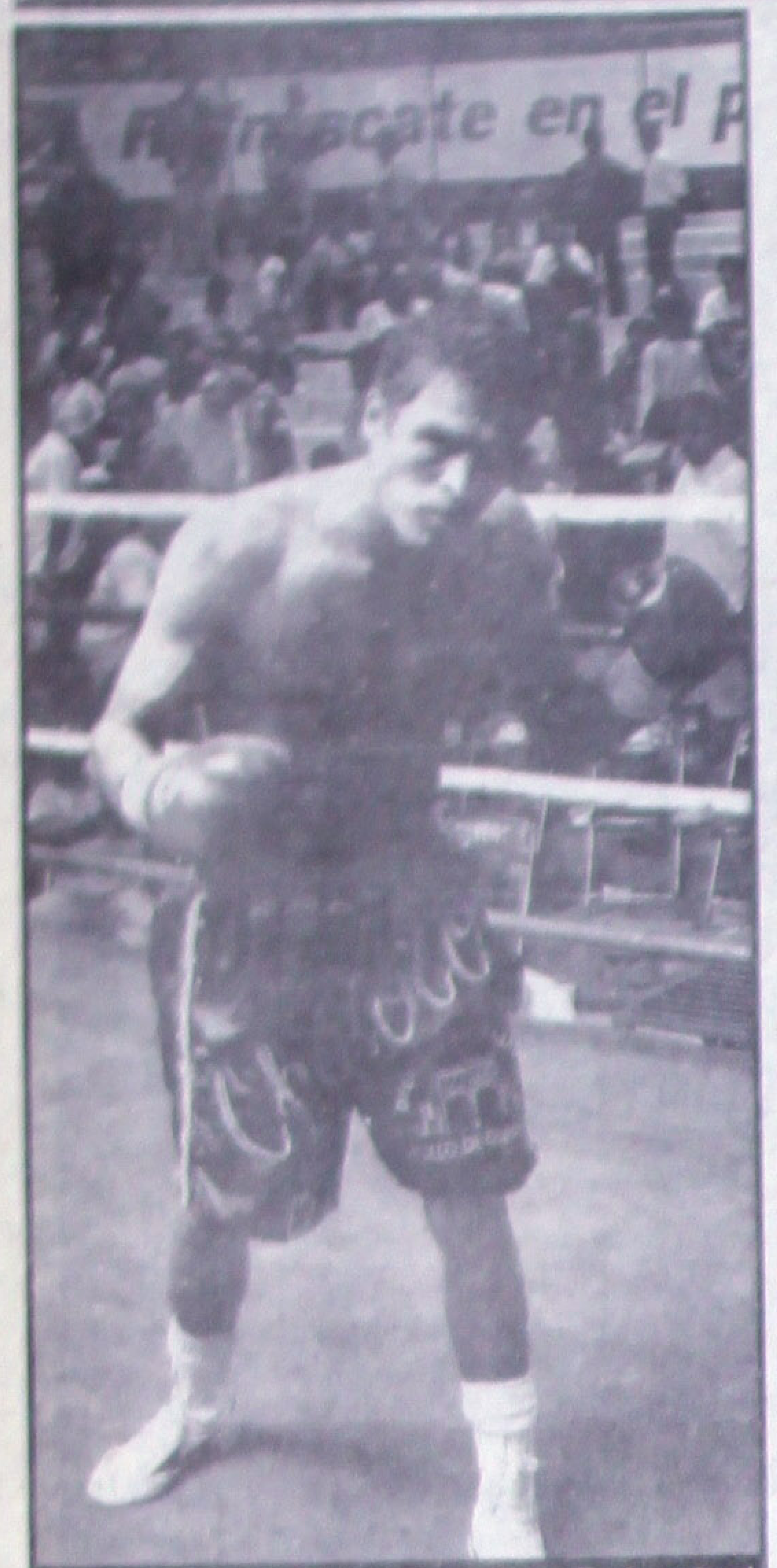
El "cholole" Larios ya se presentó en Tepic ante el "Loco" Meléndez y nos dio muestras de que tiene con que llegar a ser campeón mundial. (foto MiguelCuriel/ Digital)

PARA EL 22 DE DICIEMBRE EN EL "PALENQUE" BOXÍSTICO

¡"Coloraditо" Solís Expone el Fajín Nacional ante El Guapo Briseño!

El "Archi" Solís es querido por los aficionados ahí está con el amigo Vázquez, con el "cuate" Muñoz y con Tomás Muñoz, y atrás está Alberto Zambrano. (foto MiguelCuriel/ Digital)

Chepo Reynoso y sus pupilos están encariñados con la afición tepicense y para el 22 de diciembre, en el Palenque de la Feria anuncia la pelea entre el "coloradito" So[lís y] el "Guapo" Briseño....va por medio el fajín nacional de los superligeros. ¡saldrá lum[bre] de este pleito!. (Foto MiguelCuriel/Digital)

***Segunda pelea de Campeonato Nacional en la Historia**
***Calidad a raudales de ambos peleadores**

Por Miguel Curiel Aguilar
MERIDIANO DE NAYARIT

Tepic, Nayarit (06-Diciembre-2001) Chepo Reynoso es el manager del Campeón Olímpico Minimosca, el nayarita José Ulises "El Archi" Solís, así como del campeón Nacional Superligero, Jorge "Coloradito" Solís, (hermano del "Archi) y del "Chololo" Larios, serio aspirante al título mundial ligero.

El manejador informó que el Campeón Naci[onal] Jorge "Coloradito" Solís ya tiene su rival disp[oni]ble, que le disputará el fajín Nacional de los p[esos] superligeros, y "al parecer es el <Guapo> Bris[eño] es un peleador fuerte, que tiene experiencia [,] aguantó dos veces la decisión al <Chololo> La[rios], es un rival de renombre, de calidad, para q[ue la] afición nayarita, sepa valorar la calidad y la c[apa]cidad del <Coloradito> Solís, y una de las refe[ren]cias que tenemos del <Guapo> Briceño es [que] acaba de empatar con Víctor Rabanales, qu[e fue] campeón mundial, y le quitó lo invicto al # [...] mundo, un muchacho de apellido Martínez, [ade]más es del D.F. esos son entrones, son brav[os,] es garantía de espectáculo."

Reynoso es de origen tapatío, se ha hech[o en el] fragor de las batallas con sus pupilos en busc[a de] revivir el boxeo no solo de Guadalajara, Ja[lisco,] sino en todo el país, y ha encontrado en la ca[pital] nayarita, en concreto, en el Grupo Solic[...] <Telesecundaria> a los promotores del dep[orte] de las Orejas de Coliflor que están levantan[do el] Arte de Fistiana, no solo en el noroeste de Mé[xico,] sino que la plaza tepicense es considerada [en la]

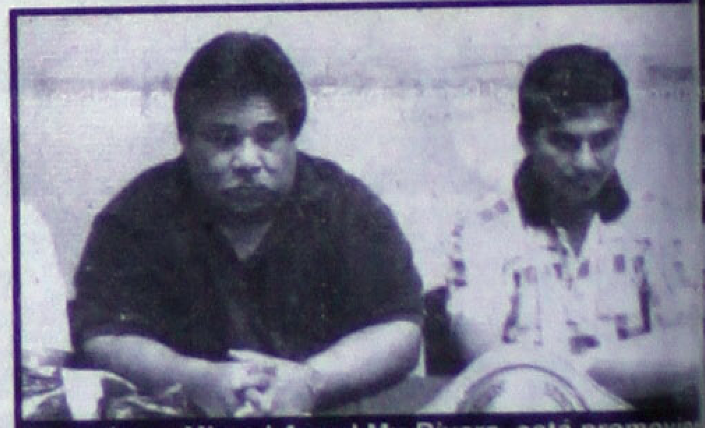
El profesor Miguel Angel Mu Rivera, está promovie[ndo] con todo el boxeo en Tepic, en la gráfica lo vemos [con] Carlos González, de la comisión de box. (F[oto] MiguelCuriel/Digital)

actualidad como una de las mejores de la Re[pú]blica, comparable solo con la Arena de Tijua[na,] B.C.

El manejador explica que su gimnasio es "un[o de] los mejores de México, tengo al <Chololo> Lar[ios,] al <Chatito> Jáuregui, al <Chicago> Chávez[, al] <Coloradito> Solís, al <Archi>, en fin y tene[mos] un buen grupo de muchachos que tienen se[rias] posibilidades de llegar a ser campeones del M[un]do".

Chepo Reynoso está agradecido con el prom[otor] de box en Tepic, el profesor Miguel Ángel [Mu] Rivera y se siente como en casa: "la gente es b[ien] a todo dar, me siento mejor que en Guadalaj[ara,] aquí la gente se entrega, aplaude, sabe reco[no]cer y cada que tengo oportunidad, que me ce[den] el micrófono le agradezco al público, y como n[o] puedo decir a cada uno se los digo en gener[al".]

Una pregunta a Reynoso fue en el sentido de [por] qué escoger a la plaza de Tepic para que Jo[rge] "coloradito" Solís realice el 22 de diciembre [su] primer defensa del fajín de los superligeros [que] obtuvo el mes pasado en el Distrito Federal [y] respondió que "estos muchachos son agrade[ci]dos y como ha sabido que a su hermano lo h[an] recibido muy bien (al <Archi>) aquí en su tie[rra] como un gesto de él quiso hacer su prim[era] defensa aquí en Tepic, porque vio el ambiente que se armó el día que peleó <El Never[...] (Bracamontes, que disputó el fajín de la FeCar[...] al sinaloense Ricardo Medina), y que peleó [el] <Archi> en esa misma función, y es una deci[sión] propia hacer su primera defensa del Campeon[ato] Nacional aquí en Tepic y nosotros lo vemos c[on] muy buenos ojos, porque la afición se merece u[na] pelea de Campeonato Nacional."

Chepo Reynoso reiteró que para la próxima te[m]porada boxística que ya está implementando [el] profesor Miguel Ángel Mu Rivera para que inic[ie a] mediados de febrero seguirá trabajando "y seg[uir] trayendo muchachos para que se foguéen a[quí] en Tepic y traerlos en buenas condiciones p[ara] que den un buen espectáculo."

MEGACABLE
lo que tú quieres ver

JUEVES 6 DE DICIEMBRE DE 2001 — www.megacable.com.mx

	Sintonía	Horario / Canal	15:00	15:30	16:00	16:30	17:00	17:30	18:00	18:30	19:00	19:30	20:00	20:30	21:00	21:30	22:00	22:30	23:00	23:30
VARIEDAD Y ENTRETENIMIENTO	23	TELEMUNDO	Noticiero Inter	Noticiero Telemundo	Fuzion	Noticiero Inter	Cotorreando		Alejandra		Laura		Fuzion	Noticiero Inter	Cotorreando		El Potencial Humano		El Potencial Humano	
	24	TVC	Pel: "Éxito y Fracaso" (1996, Drama) Justin Isfeld. Tres jóvenes se defienden de un bravucón.				Torbellino		Nancy Drew	Estrellas Escolares	Cybernet	Heidi	Noticias		Album Show		Pel: "Una Familia de Brooklyn" (1991, Drama) Lawrence Gilliard Jr., George T. Odom.			
	36	FOX	Los Reyes de la Colina	Malcolm	Buffy la Cazavampiros		Angel		Los Expedientes Secretos X (SS)		Padre de Familia	Simpsons	Secretos del Titanic		Pel: "Jamás Besada" (1999) Drew Barrymore, David Arquette. Una joven reportera va de incógnito a una secundaria.					Simpsons
	48	SONY	Party of Five		Larry Sanders	Coach	3rd Rock-Sun	Nanny	Caroline in the City	Friends	Will & Grace	What About Joan	My Wife and Kids	Everybody-Raymond	Ed		Seinfeld	Newsradio	Saturday Night Live	
	72	AXN	Highlander: The Series		Walker, Texas Ranger		Adventures and Extreme Sports		Rescue 911	AXN	Level 9		Seven Days		Falcone VI		Water Rats		Highlander: The Series	
	25	GEMS	La Campoy		Historias de Vida	Autobiografías	Pecado Capital		Pel: "Evita Perón" (1981, Biografía) (Parte 1 de 2) Faye Dunaway, James Farentino.				Manos a la Obra		Pel: "Evita Perón" (1981) Faye Dunaway. Evita en campaña para apoyar a Juan Perón.				Pecado Capital	
	47	USA	Viaje a las Estrellas: Voyager		Hércules Las legendarias aventuras de Hércules.		Xena: Warrior Princess		Perfil del Crimen		Blind Date	Blind Date	Scream Test		Pel: "La Cruda Realidad" (1994, Comedia-Drama) Winona Ryder, Ethan Hawke, Ben Stiller.				La Ley y el Orden	
PELÍCULAS	06	HALLMARK	Pel: "Sendero de Lágrimas" (1995, Drama) Pam Dawber, Katey Sagal, Jeffrey Nordling.				Pel: "Y Nunca la Dejaré Ir" (2001, Misterio) (Parte 2 de 2) Mark Harmon, Rachel Ward, Kathryn Morris.				Pel: "Mister North" (1988, Comedia) Anthony Edwards, Robert Mitchum, Anjelica Huston.				Pel: "Y Nunca la Dejaré Ir" (2001, Misterio) (Parte 2 de 2) Mark Harmon, Rachel Ward, Kathryn Morris.				Okavango Kyle cuida un perro enfermo.	
	14	CMC	(14:00) Pel: "Gloria Mairena" (1952)		Pel: "Bésame Mucho" Jesús Maza. Una comedia musical dedicada a la gloria de los Kikaros.				Pel: "Tiro al Aire" (1980) Héctor Alterio. Un viudo cuarentón sueña con consagrarse como actor.				Pel: "El Primer Paso...de la Mujer" (1971, Drama) Verónica Castro, Ana Martín, Ricardo Blume.				Pel: "Álamos Talados" (1960, Comedia-Drama) José Luis Suárez, Lilian Araya, Emilio Guevara.			
	37	PLATINO	(14:15) Pel: "Paro Clínico" (1992)		(:15) Pel: "Jóvenes Aventureros" (1997, Aventura) Jonathan Taylor Thomas, Devon Sawa.				(:15) Pel: "Retrato Íntimo de una Dama" (1996, Drama) Nicole Kidman, John Malkovich. El matrimonio decepciona a una mujer independiente.						Pel: "Mr. Jones" (1993, Drama) Richard Gere, Lena Olin, Anne Bancroft.				Pel: "Matrimonio y Mortaja" (1999)	
	45	PLATINO PLUS	(14:45) Pel: "Muerte Directa" (1980, Ciencia Ficción) Romy Schneider, Harvey Keitel.				Pel: "Riesgo Total" (1993, Aventura) Sylvester Stallone, John Lithgow, Michael Rooker.				Pel: "Hidrosfera" (1997) Malcolm McDowell. Sin saberlo, el capitán de un barco lleva una carga mortal.				Pel: "Nixon" (1995, Drama) Ron Silver. Dos líderes juegan papeles esenciales en la historia global.				Pel: "Sin Recuerdos" (1989) Donna Mills.	
	50	TNT	(14:00) Pel: "Por Qué Mamá Trabaja" (1994)		Pel: "The Playboys" (1992, Drama) Albert Finney, Aidan Quinn, Robin Wright.				Pel: "Un Golpe de Suerte" (1994, Comedia) Gia Carides, Anthony LaPaglia, Rebecca Gibney.				Pel: "Gran Bola de Fuego" (1989, Drama) Dennis Quaid, Winona Ryder, John Doe.				Pel: "Purple Rain: La Vida de Príncipe" (1984, Musical) Prince, Apollonia Kotero, Morris Day.			
DEPORTES	63	PSN	(14:00) Fútbol UEFA Equipos Se Anunciarán.		Transworld Sport	(:25) Calcio Italiano Mejores Momentos		Global Fútbol	(17:55) Fútbol UEFA Equipos Se Anunciarán.				Noticias		Fútbol UEFA Equipos Se Anunciarán.				(:05) Fútbol UEFA Equipos Se Anunciarán.	
	12	ESPN	Fútbol UEFA Liga de Campeones				Motoworld (N)	NBA Action (N)	Baloncesto NBA Minnesota Timberwolves en Memphis Grizzlies. Desde el Pyramid en Memphis, Tenn. (En Vivo)					Sportscenter		NHL Hockey New York Islanders en Philadelphia Flyers. Desde el First Union Center en Filadelfia. (Diferido)				
	68	FOX SPORTS	Fox Sports Noticias		La Última Palabra		Race World		Fox Sports Noticias		Fox Gol Honduras		La Historia de los Mundiales		Los Maestros		Fox Fútbol Show		Fox Sports Noticias	
	71	ESPN2	(14:30) X-Style		Sportscenter		NIRA (N)	NHL Hockey New York Islanders en Philadelphia Flyers. Desde el First Union Center en Filadelfia. (En Vivo)						NHL Hockey (En Vivo) St. Louis Blues en Los Angeles Kings. Desde el Great Western Forum.						Programa Pagado
MÚSICA	09	VIDEOROLA	Solo Videos		Más Videos		Más Videos "Ana Laura Tanaka"		Juntos Pero No Revueltos		Solo Videos		Más Show		Solo Videos		Solo Videos		Juntos Pero No Revueltos	
	18	VH1	(14:00) Music Videos				Music Videos						Music Videos				Classic Videos		Music Videos	
	27	MTV	El Conteo	Top Cinco	Videorama		Conexión		Música Especial		Diez Más Pedidos		Daria	Beavis and Butt-head	Videos		Música Especial		Top Cinco	Top Cinco
INFANTILES	28	WARNER	(14:30) ER	Lois & Clark: Las Nuevas Aventuras de Supermán		El Toque De Un Angel (SS)		La Femme Nikita (SS)		Friends	Gilmore Girls (SS)		Providence (SS)		ER (SS)		ER (SS)		La Femme Nikita (SS)	
	42	CARTOON	Chicas Poderosas	Corrector Yui	Pokemon	X-Men: Evolución	Samurai X	Dragon Ball Z	Chicas Poderosas	Coraje-Perro	Historia Marvllo.	Johnny Bravo	Laboratorio de Dexter	La Vaca y el Pollito	Pokemon	Bugs y el Pato Lucas	Tom y Jerry	Los Picapiedra	Conspiración	X-Men: Evolución
	41	NICKELODEON	Catdog	Spongebob Sq.	Aventuras en Pañales	Ley. Templo	Global Guts	TemesOb-scurid	Sabrina Bruja	Los Thornberrys	Aventuras en Pañales	¡Oye, Arnold!	Rocket Power	Generación O	Kenan & Kel	TemesOb-scurid	Castores Casca.	Doug	Catdog	Spongebob Sq.
	67	FOX KIDS	Kong	Power Rangers	Power Rangers	Digimon	Monster Rancher	Flint-Detective	Medabots	Shinzo	Caballeros-Mon	Flint-Detective	Digimon	Digimon	Medabots	Power Rangers	Los Tres Chiflados	Mortadelo y Filemón	Dilbert	Batman
	40	DISC.KIDS	Mi Amigo Extr	La Familia Twist	Guión-Discov.	Fantasma Escritor	Mecánica Popular	Magia del Cine	Niños Reales	Jeti Jackson	Twipsy	Cuentos Horrendos	Locos de Remate	Reboot	Guerreros Míticos	La Princesa del Nilo	Splat!	Magia del Cine	Niños Reales	Guerreros Míticos
	75	DISNEY	Querida, Encogí a los Niños		Zapping Zone		Zapping Zone		¡Qué Raro!	Toda Caitlin	Pel: "Toy Story 2" (1999, Aventura) Voces de Tom Hanks, Tim Allen, Joan Cusack.				Mejorando la Casa	Mejorando la Casa	Zapping Zone		Zapping Zone	
CULTURA	29	DISCOV.CHAN.	Discover Magazine	Más Allá del 2000	Guerra de Chatarra "Vehículos Todo Terreno"		El Mundo Natural "El Mar Muerto"		Hora Salvaje "Las Dos Caras de un Reptil"		Autos Veloces: el Poder y la Pasión		Autos de Carrera Mundo de carreras de autos.		Autos de Carrera Mundo de carreras de autos.		Guerra de Chatarra "Vehículos Todo Terreno"		Autos Veloces: el Poder y la Pasión	
	62	PEOPLE & ART	Sidney Poitier Un perfil de Sydney Poitier.		Planeta Solitario "Escocia"		Las Dos Gorditas	Refugios Famos	Islas Exóticas	Destino: la Moda	Planeta Solitario "Norte de Italia"		John Galliano Perfil del diseñador de modas.		Crimens SigXX	Crimens SigXX	Planeta Solitario "Norte de Italia"		John Galliano Perfil del diseñador de modas.	
	30	MUNDO A&E	(14:00) Biografía "J. Edgar Hoover"		La Naturaleza de las Cosas "Phobias on Line"		20/20 Downtown		Pel: "La Sortija" (1996, Drama) Nastassja Kinski.		Misterios de la Biblia "La Historia de la Creación"		Biografía La historia del actor Andy Griffith.		Nuestro Mundo "Remembering Pearl Harbor"		Investigative Reports "Inside the FBI"		Pel: "La Sortija" (1996, Drama) Nastassja Kinski.	
	64	INFINITO	30 Minutos	Más Allá de la Muerte	La Banca de Hitler		First Wave		El Ojo de Horus		Phenomenon		La Banca de Hitler		En el Nombre de Dios		Criaturas Fantásticas	Poderes Terrenales	Zona Infinito	Universo Extraño
	60	DISC.HEALTH	Hospital Infantil	Temas de la Salud	Línea Vital		Lo Mejor de Discovery Health		Temas de la Salud	Temas de la Salud	Línea Vital		Lo Mejor de Discovery Health		Cuerpo Hmano	Cuerpo Hmano	Ejercicios a su Medida	La Cocina de Christina	Estar en Forma	Ejercicios a su Medida
	26	FILM & ARTS	(14:00) Pel: "Los Colores del Día"		No Mozart	La Cruel Verdad	A la Vera del Camino: Van Gogh		Pel: "TV Dante" (1989) John Gielgud. Relatos y superposiciones de animales, eventos e imágenes.				Pel: "Los Colores del Día" (1996, Drama) Peter Alexander, Jeri Arredondo.				La Esencia del Jazz	National Arts	Moishe: Viajes Por el Arte Chino	
CANALES PREMIERE	54	HBO OLE	Pel: For Love-Cntry	(:45) Pel: "Sexualidad Virtual" (1999, Comedia-Drama) Laura Fraser, Rupert Penry-Jones.				Pel: "Una Pareja Casi Perfecta" (2000, Comedia-Drama) Rupert Everett, Madonna.				Pel: "Vacaciones Peligrosas" (2001) Michael Madsen, Michele Scarabelli.			(:15) Pel: "Joven e Invencible" (1994, Drama) Luke Perry, Stephen Baldwin.				Pel: "Secret Pleasures" (1999) Kim Yates.	
	56	CINEMAX	Pel: Stars on Henri.	(:45) Pel: "Fiesta en Casa" (1990, Comedia) Christopher Reid, Robin Harris.				(:45) Pel: "El Cuervo: Ciudad de Ángeles" (1996) Vincent Perez.			(:15) Pel: "Próxima Parada, Wonderland" (1998) Hope Davis, Alan Gelfant, Victor Argo.				Pel: "El Cartero" (1994, Drama) Massimo Troisi, Philippe Noiret, Maria Grazia Cucinotta.				Pel: "Day for Night" (1973, Comedia)	
	55	HBO PLUS	Pel: Austin Powers	(:45) Preview	(15:50) Pel: "El Coleccionista de Huesos" (1999) Denzel Washington, Angelina Jolie.				(:15) Pel: "Ella es Así" (1999, Comedia) Freddie Prinze Jr., Rachael Leigh Cook.				Queer as Folk		Pel: "Corrupción" (1998, Suspenso) Stephen Baldwin, Tia Carrere.			(:45) Pel: "Confesiones Peligrosas" (1999) Jessica Steen, Wendy Crewson.		
	59	MOVIE CITY	Pel: Casa Duplex	(:35) Pel: "Apostando a Vivir" (1998, Comedia-Drama) Brenda Blethyn, Julie Walters.				Pel: "Bowfinger: El Director Chiflado" (1999) Steve Martin.			(:10) Pel: "Gladiador" (2000, Acción) Russell Crowe, Joaquin Phoenix, Connie Nielsen. Un general fugitivo se convierte en gladiador en Roma.						(21:50) Pel: "Turno: la Historia de Evelyn Dick" (2001) Kathleen Robertson			Pel: Primero de Mayo
	57	CINECANAL	(14:20) Pel: "Junto a Ti" (1999, Comedia)		(:05) Pel: "Cosas Que Importan" (1998) Meryl Streep. Una escritora vuelve a casa para cuidar de su madre enferma.					(:25) Pel: "Cry-Baby" (1990) Johnny Depp, Amy Locane.			Pel: "Besos de Fuego" (1998) Christina Applegate, Stefano Dionisi.			(:40) Pel: "Marcado Para Morir" (1990, Drama) Steven Seagal, Basil Wallace, Keith David.				Pel: El Padrino (1972)
	58	CINECANAL2	(14:00) Pel: "Juegos de Guerra"		(15:30) Pel: "BASEketball" (1998) Trey Parker, Matt Stone.			(:40) Pel: "The Mod Squad" (1999) Claire Danes, Giovanni Ribisi.			(:15) Pel: "Filo Fatal" (2000) Gary Daniels. Un policía de Los Ángeles se enfrenta a un asesino yakuza.				(20:55) Pel: "El Señor De Las Moscas" (1990) Balthazar Getty.			(:25) Pel: "La Pista de la Pantera Rosa" (1982) Peter Sellers.			

Informes y Ventas: Magnolia #212 Col. San Juan Tel: 214 45 00. Tepic, Nayarit.

Agustín Dibeni

En la Ruta del Deporte

Por Víctor Curiel Aguilar/MERIDIANO/Especial

...PATIO, ese ...que vino a dar ...átedra de buen ...a Mario ...os" Pérez, está ...en serio en la ...or ascender a ...ra División "A", ...pronto quiere ...ner boleto del ...invernal, ya que en su último juego se ...en Querétaro a los "Gallos Blancos" por ...ior de dos goles a uno, y este sábado ...n el pago de su visita en la cancha ...eto Macías <Tolán> en el club ...lajara y todo indica que los Cabritos, que ...uan Carlos "La Pájara" Chavez pasaran ...emifinales.

...frente de la liguilla en la segunda divi... donde no hemos llegado en la reciente ...el Cihuatlán en su cancha, que se ubica ...nidad Deportiva "El Llanito", en la Costa ...de Jalisco, aplastó al Atlético Zamora, ...rige Guillermo "Campeón" Hernández ...rcador de tres goles a cero, y la visita en ...tierras chongueras será el sábado, aun... cama que tendió el Cihuatlán al Zamora ...uy difícil para los michoacanos y de ahí ...nos como se levantarán.

...otros dos frentes de liguilla de segunda ...n, los "Astros" de Cd. Juárez, aquellos ...año pasado le metieron 3 cero al Depor...

...berto Esquivel Reina, joven nayarita que recibió ...tunidad con el Atlas en Primera División, a ver si ...goso del "Ojitos" Meza no lo saca de la jugada. ...arioA/Meridiano)

...pic en la frontera, y con eso calificaron ...siguiente ronda, aunque aquí perdieron ...ero, pues bien, estos están metidos con las pilas al cien, y le acaban de endilgar a la Universidad Autónoma de Hidalgo un terrorífico 3-0, en la cancha propia de los hidalguenses, y en la última de las trincheras de liguilla, Iguala jugó en Cuautitlán y sacó un empate a un gol.........JUAN ALBERTO ESQUIVEL REINA, Juanito para sus amigos del Barrio del Ejido será el sucedor de Daniel Osorno, ese veloz y driblador extremo, encarador, sin miedo, cínico con el balón y que ahora probará suerte con otro equipo y que bueno porque los atlistas tienen fama de ser muy agarrados con el billete, cierto son los más riquillos del futbol, pero tienen por duros y los muchachos que forman solamente cuando salen del "paradero" es cuando pueden ganar algo de dinero. Por lo pronto Juanito ya fue observado por Efraín Flores y lo recomendó con Enrique "Ojitos" Meza, solo esperamos que este último no le llegue lo senil como cuando estuvo con la selección y con su clásica terquedad lo mande al nayarita a calentar el ocote..........EL "UZETA" ORTEGA, es llamado en Tepic "El Ave Fénix" del futbol y es que no sabemos de donde salió esa fuerza sobrenatural para volver al balompié profesional, y hacerlo por la puerta grande, porque todavía el año pasado, a eso del mes de junio, lo vimos en la Pista del Estadio Olímpico Universitario, en los Cursos de Verano, porque quería ser maestro y asegurar el pipipirín, y de repente se esfumó del rancho, y apareció jugando en Centroamérica, en el País de El Salvador, donde quedó campeón goleador y fue contratrado por el Celaya, equipo donde ha hecho un par de goles, uno de ellos se lo clavó al portero nayarita Erubey Cabuto, arquerazo del Atlas, sin corroborarlo, pero creo por ahí que el que metió la mano para llevarlo por allá fue el Lic. López, aquel que vino con Jiménez Haro y que se peleó con Tomás Valencia por la feria de la publicidad..........AMAURY PONCE, es otro nayarita que está brillando con los "Diablos Rojos" del Toluca, gracias a la confianza que tiene en la chamacada mexicana, el D.T. argentino Ricardo Antonio Lavolpe, ¡parece increíble que un extranjero sea quien promueva a nuestros jugadores nayaros, y aquí los lleven con paso de tortuga!, pero no solo eso, sino que dizque aquí no dan el ancho, y como está eso de que se van fuera de la frijoliza cora y por allá en las nopaleras chilangas la pegan. Lo bueno de todo esto es que el hijo del "Coco" Ponce Conchas está jugando y no lo dude usted de que con el tiempo será elemento de selección.........OMAR EMILIO VILLARREAL ALTAMIRANO, que juega en el Deportivo Tepic de tercera división, es el único jugador nayarita que ha quedado integrado a la Preselección Nacional Sub-17 y el lunes temprano se integró a la concentración que se lleva a efecto en la perla Tapatía, en el hotelucho que está enfrente de la Diana Cazadora, que se llama Fiesta Americana, que bien por el Gigante de la San Juan, que llevará un proceso de más de un año para después participar en la eliminatoria del área Confederaciones, y después, -si pasanse irá a Alemania al Mundial.....CRISTIAN MICHEL ARMAS es otro nayarita que está en la Preselección Nacional Sub-17, pero este es producto del trabajo en fuerzas básicas del Guadalajara, y su trabajo en la zaga del chiverío quedó demostrada porque en el grupo IX, el Guadalajara fue el único equipo que terminó invicto, superando a sus acérrimos rivales, a los codos Atlistas. Tanto Michel como Emilio tienen 15 años de edad, con toda la vida por delante, nada más que se cuiden de las lesiones y piensen en ser mejores cada día....hasta la próxima.

Cristian Michel Armas es nayarita, y está también concentrado en la Preselección Nacional Sub 17, juega para Chivas del Guadalajara de Tercera División. (Foto MiguelCuriel/ Digital)

El jugador de los "Coritas" del Deportivo Tepic, Omar Emilio Villarreal está concentrado en la Preselección Sub 17 en Guadalajara, Jalisco. (Foto MiguelCuriel/Digital)

Esta Noche en el NAO

¡Los "Coritas" van a Desplumar Gavilanes!

***Segunda fase de liguilla de Ascenso**
***Arde la caldera**

Por Miguel Curiel Aguilar
MERIDIANO DE NAYARIT

Tepic, Nayarit (06-Diciembre-2001) Los "Coritas" del Deportivo Tepic hoy jueves, a la hora de costumbre, en el estadio "Nicolás Alvarez Ortega" se enfrentan al equipo de los "Gavilanes" de Monterrey, en el marco de la primer fecha –o juego de ida- de la segunda ronda de liguilla del torneo de Apertura de la Tercera División Profesional.

Los visitantes es un equipo compacto, tiene experiencia en liguilla, en la temporada pasada en las finales fue rival de los "lecheros" de Jersy Nay Ixcuintla, y llevan un proceso de formación para proveer de jugadores a equipos de primera división, y en el primer paso de los dieciseisavos de final se impusieron al equipo de Zapotlanejo, lo que muestra el empaque que tienen en esta lides decisivas; su hombre de más peligro es Alfredo Lozano, que hizo 13 goles en nueve juegos, lo que habla de su peligrosidad y habrá que ponerle grilletes para que no haga daño.

Por otro lado, los "Coritas" del Deportivo Tepic tienen lo suyo, de eso no hay duda, y también ya despacharon al primer rival en el episodio de arranque de la liguilla, y el rival que les tocó no fue nada fácil: el Unión de Curtidores, que fue despellejado en el estadio NAO el viernes anterior por marcador de 2 goles a 1.

Esta noche el Deportivo Tepic y su entrenador Marco Antonio Díaz Avalos tienen que emplearse a fondo, buscar llevar ventaja en el marcador para el juego de vuelta que sostendrán el próximo domingo a las once de la mañana en la Sultana del Norte, y el esquema ofensivo será determinante y la responsabilidad de meter el balón en la cabaña norteña será de los atacantes nayaritas, aunque ya sabemos como se las gasta Jesús Chávez, quien es un consumado rematador por aire.

La estrategia de Marco Antonio Díaz Avalos será clave, y es que hoy tendrá que jugar ofensivo para buscar llevar ventaja con el mayor número de goles posible.-(foto MiguelCuriel/Digital)

En medio la afición espera mayor solvencia, más cadencia y velocidad a la hora de meter el balón al frente, porque en ocasiones en el afán de abrir la cancha y mantener la pelota controlada no se arriesga, no se le da el sabor alegre que tiene el futbol, aunque en la zaga con la presencia del chamaco Gerardo Montes Beltrán, que se ha convertido en un señorón en tercera división, no debe haber problemas, además el guardameta Edwar Delgado está en su mejor momento y no dude usted que en un momento dado Mario "Pichojos" Pérez lo llame al primer equipo "Cora".

Lo más importante es la presencia del aficionado, es el momento en que tenemos que empujar a los chamacos nayaritas, que se sientan arropados en su casa, porque si no es aquí, ¿en donde?, y no haga casa de los contreras que siempre están peleados hasta con su sombra; así que, nos vemos esta noche en el NAO.

Agustín Dibeni

...siento alegre de Pelear aquí"

...JO EL MINIMOSCA "ARCHI" SOLIS

...José Ulises "El Archi" Solís estaba feliz luego de su triunfo sobre Juan Carlos Moreno, en la foto ...acompañan su señor padre Aurelio Solís Sánchez y el Maestro de Boxeo, una gloria del ...ugilismo Jesús Rivero Gamboa "Cholain". Foto: -Anguiano / MERIDIANO-

Mario Anguiano
MERIDIANO

Tep... Nay.- En la pasada velada boxística del ...que de la Feria nuevamente José Ulises ...Solís El Archi" salió con el brazo en alto, luego de ...ar en tres Episodios a Juan Carlos Moreno, ...eco Manejado por Salvador Martínez y ...n la Clasificación Nacional, aunque breve y ...rica la carrera de Solís dentro del Fistianismo, ...mostrado que tiene bien puestos los pies en ...ra y que quiere ser Campeón Nacional, ...o, y luego ir detrás del fajín Mundial.

M: ...é Ulises, de nuevo en Tepic y sales otra vez ...brazo en alto.

Archi: "Bueno, así es, me siento muy feliz, alegre ...lear aquí y cerrar mi campaña aquí mismo ...que respecta a este año, porque no tengo ...ctos de Pelear aquí otra vez, pero viene mi hermano "El Coloradito" Solís a defender su Campeonato Nacional y hasta a ahí, y hasta el año que entra".

M: ¿Con el triunfo de ahora te metes a la Clasificación Archi?

Archi: " Creo que entro entre los 10 Primeros, y esperamos a mediados del año que entra, venir aquí a disputar el Campeonato Nacional".

M: ¿Batallaste en el Primer Round?

Archi: "Sí, como todo, se batalla, el rival entra fresquecito, con condición rapidez y todo, pero gracias a Dios y la rapidez que tengo salimos adelante y pudimos noquear".

M: Trabajando con Bien Chepo Reynoso.

Archi: " Excelente, con Chepo Reynoso y Jesús "Cholain" Rivero, que aquí está con nosotros, y entrenando duro, como siempre".

M: Felicidades Archi.

EL QUE MATO A SU ESPOSA, NO AGUANTO EL REMORDIMIENTO Y...

¡SE ENTREGO A LA JUDICIAL!

*** Roberto Chacón alias "El Cariño" llegó a la medianoche a la guardia de la PJE para confesar que había asesinado a su mujer y estaba dispuesto a entregarse**
*** "Ni modo, los hecho, hecho está" dijo una vez que reveló el hecho al agente del Ministerio Público**

Alejandro García

Tepic.- Horas después de haber cometido un aterrador crimen, un individuo vecino de San Blas no pudo con el remordimiento de consciencia y optó por ir en busca de un familiar para que lo acompañaran a las instalaciones de la Procuraduría General de Justicia donde se entregó a la policía.

Se trata de Roberto Chacón "El Cariño", quien asesinó de varias puñaladas a su esposa que le había puesto el 'cuerno'.

ALGO DE LOS HECHOS

Como se recordara, este caso fue reportado a elementos de la PJE, a las 23:10 horas en las calles de Santa Cruz de Miramar.

Autoridades se dirigieron a la calle Adolfo López Mateos, afuera de la finca marcada con el número 11 de la colonia Palmar del Coco donde se encontraba el cuerpo sin vida de una persona del sexo femenino que presentaba huellas de violencia.

Según la versión de uno de los testigos quien se identificó como Rangel Delgadillo García, de 27 años de edad, se conoció que los aberrantes hechos ocurrieron a eso de las 21:40 horas, cuando fuertes gritos que provenían de un costado de su domicilio, lo hicieron sobresaltar y salir de inmediato para saber lo que sucedía.

Al salir, alcanzó a ver el cuerpo tirado de una mujer así como un sujeto que comenzaba a correr, perdiéndose entre las calles; se trataba del asesino.

Para entonces, se acercaron apresurados para tratar de auxiliar a la mujer, pero lamentablemente notaron que ya había dejado de existir a causa de múltiples heridas cortantes, así que no les quedó otra más que dar aviso a las autoridades.

La hoy fallecida fue identificada como Lorena Hernández González, de 33 años de edad con domicilio en calle Adolfo López Mateos número 16 de la colonia Palmar del Coco en Santa Cruz de Miramar, municipio de San Blas.

El representante social requirió que un médico legista revisara las lesiones de la mujer a quien le detectaron cinco heridas producidas por objeto punzocortante.

La primera era de 2 centímetros a la altura del tórax, otra en puño cara anterior de la mano derecha de 2 centímetros, la tercera en el brazo izquierdo, otra en región lumbar derecha y la última en región del esternón parte media de aproximadamente 3 centímetros.

No aguanto el remordimiento...
¡SE ENTREGO EL ASESINO!

La policía después de haber tomado nota del hecho, se abocaron a las investigaciones tanto los agentes del CTO de San Blas, como el departamento de homicidios quienes confirmaron que el marido de la occisa fue el presunto responsable y que lo había hecho presuntamente por celos.

Pero apenas reforzaban el operativo de búsqueda, cuando el homicida solito cayó en sus manos.

Roberto Chacón Fernández "El Cariño", declarando ante el MP.

Efectivamente, ayer se dio a conocer que siendo aproximadamente las 00:10 horas vieron llegar a un hombre acompañado de dos damas, a las instalaciones de guardia de la Policía Judicial del Estado.

El individuo se dirigió al comandante de guardia y le dijo que iba a entregarse, pues horas antes había cometido un crimen en el municipio de San Blas y después se identificó.

Tras un largo interrogatorio y al ver que coincidía con las características del matón y al avalar su identidad, los policías procedieron a llevarlo ante el agente del Ministerio Público adscrito a investigación de homicidios.

Roberto Chacón Fernández, alias "El Cariño", de 43 años de edad, de ocupación pescador, se hacía acompañar por su tía y su sobrina a quienes les había relatado lo sucedido y fueron ellas quienes le recomendaron que no era justo que anduviera huyendo y lo acompañaron hasta la procuraduría.

Confiesa "El Cariño":
'PO´S YA NI MODO'

Ayer por la mañana, Roberto Chacón declaró todo lo sucedido aquella noche en Santa Cruz de Miramar y detalladamente recordó que un día antes de los hechos, (domingo), se encontraba trabajando cuando llegó uno de sus amigos para comentarle que había visto a su mujer, entrar a la casa de un sujeto de nombre Eusebio apodado "El Chebo" y que parecía que tenían algo que ver.

Roberto ya tenía tiempo de haberse separado de ella, pero aún así se enfureció y horas más tarde comenzó a ingerir bebidas embriagantes y ya con el alcohol entre sus venas fue envenenado por los celos y al día siguiente por la noche decidió ir a buscar a Lorena Hernández quien por cierto, trabajaba en casas y en un restaurante.

El tipo iba decidido a todo y traía 'clavado' un cuchillo a la cintura y llegó a la casa del tal Eusebio y casi se va de espaldas pues aparentemente los sorprendió sosteniendo amoríos.

A jalones sacó a la mujer y se la llevó a la calle donde estuvo golpeándola y a unos pasos de la puerta de su casa, le asestó tremenda puñalada que la hizo caer herida de muerte y enseguida, "El Cariño" se le fue encima para acabar de rematarla.

Luego de haber dado muerte a Lorena, "El Cariño" salió huyendo de San Blas y se dirigió al poblado de Las Varas, municipio de Compostela donde vive su tía a quien le platicó lo sucedido y ella se encargó de convencerlo para que mejor se entregara.

Mostrando un poco de arrepentimiento, Roberto al ser cuestionado por este diario sobre si le remordía la consciencia, dijo..."Po´s ya que, lo hecho, hecho está, son cosas que ya vienen de 'arriba'".

Finalmente, el homicida dijo que con Lorena había procreado tres hijos, quienes cuentan con 16, 14 y 6 años de edad, quienes ahora quedaron en la orfandad.

EFECTIVOS DE LA PJE ASIGNADOS A ASALTOS CARRETEROS...

¡REVIENTAN BANDA DE ASALTA-TRANSPORTISTAS!

*** El cabecilla era un bodeguero nayarita, el cual fue detenido ayer frente a Catedral**
*** Los pillos lograron en poco tiempo un botín superior a los 280 mil pesos**

Alejandro Almanza Aguilar

Tepic.- Un sujeto que encabezaba presumiblemente a una banda de asaltatransportistas, fue detenido el día de ayer a las 09:30 horas de la mañana, por elementos de la Policía Judicial del Estado pertenecientes a la división de asaltos carreteros que dirige el comandante Severo Salas, quienes informaron que la captura de Lucio Rivadeneira Herrera de 26 años de edad, ocurrió por la avenida México, frente a la Iglesia Catedral.

Con orden de aprehensión en la mano, los efectivos de la PJE se avocaron a seguir de cerca a Lucio Rivadeneira Herrera, el cual fue denunciado en el puerto de Mazatlán, Sinaloa por sus otros cómplices, los cuales atracaban en común acuerdo camiones de carga propiedad de la empresa abarrotera Comercial Importadora Sonorense SA de CV --CEISA-- la cual tiene su sede en esta ciudad de Tepic con domicilio en Avenida Aguamilpa número 128 de Ciudad Industrial Nayarita.

EL MODUS OPERANDI

Acerca de la forma de operar de esta bien organizada banda, fuentes dignas de crédito señalaron que Lucio Rivadeneira Herrera de 26 años de edad, quien es originario del pueblo Lomas Bonitas, Oaxaca y vecino de esta ciudad con domicilio en calle Independencia número 217 de la colonia Emilio Manuel González Parra, era quien encabezaba a la organización criminal encargada de asestar golpes a transportistas.

Lucio Rivadeneira aprovechaba el cargo que la empresa le dio hace año 6 meses, fecha en que ingresó a trabajar en abarrotera CEISA y cuyos propietarios nombraron al ahora detenido como jefe de bodega, pues el cual le servía para informarles a sus cómplices sobre las costosas mercancías que transportarían los camiones de carga; pero sobre todo, les daba indicaciones sobre que rutas tomarían y que destinos llevaban.

Los pillos, que regularmente no salían de la entidad, atoraban las pesadas unidades de carga en complicidad con los choferes, y tras vaciarlas en pequeñas bodegas, procedían a dirigirse al puerto de Mazatlán, Sinaloa en donde interponían denuncia por robo.

Agentes de la Policía Ministerial del estado de Sinaloa informaron a sus similares en esta entidad, y fue como agentes de la PJE asignados a la División de Asaltos Carreteros al mando de Severo Salas, quienes comenzaron a indagar a fondo esta situación, la cual finalmente fue resuelta con resultados positivos, pues se logró aprehender en Mazatlán a los cómplices del bodeguero Lucio Rivadeneira. Este sujeto en poco tiempo logró hacerse de una fortuna superior a los 280 mil pesos, dinero que a la vez repartió entre sus cómplices que participaban en este tipo de atracos. Lucio y sus secuaces se encuentran relacionados en el expediente penal número 212/01 por el delito de robo mediante el uso de arma de fuego para intimidar a la víctima cometido en agravio de dos personas; según lo dictaminó el Juez Segundo Penal con sede en Sinaloa.

Finalmente se informó que el primer atraco logrado por la gente de Lucio Rivadeneira Herrera, ocurrió el día 8 de Noviembre del año 2001; en tanto el segundo fue meses atrás en el poblado de Miravalles municipio de Compostela, Nayarit.

melate

PRONOSTICOS PARA LA ASISTENCIA PUBLICA
Una oportunidad para ti, una oportunidad para todos
RESULTADOS
Sorteo 1461 Miércoles 5 de diciembre de 2001
Combinación ganadora

7 NATURAL | 8 NATURAL | 9 NATURAL | 12 NATURAL | 22 NATURAL | 37 NATURAL | 16 ADICIONAL

LUGAR	ACIERTOS	GANADORES	PREMIO INDIVIDUAL
1er.	6 NUMEROS NATURALES	—	—
2do.	5 NUMEROS NATURALES Y EL ADICIONAL	2	$ 297,001.35
3er.	5 NUMEROS NATURALES	56	$ 17,678.65
4to.	4 NUMEROS NATURALES	3,106	$ 318.73
5to.	3 NUMEROS NATURALES Y EL ADICIONAL	4,339	$ 50.00
		TOTAL DE PREMIOS 7,503	TOTAL A REPARTIR $ 2´790,932.48

PRÓXIMO SORTEO
$45'000,000.00 Cuarenta y cinco millones de pesos
Combinación sencilla, 10 pesos

revancha
Combinación ganadora 11 12 19 20 26 29

LUGAR	ACIERTOS	GANADORES	PREMIO INDIVIDUAL
1er.	6 NUMEROS NATURALES	—	—
2do.	5 NUMEROS NATURALES	37	$ 15,628.33
3er.	4 NUMEROS NATURALES	1,562	$ 222.11
		TOTAL DE PREMIOS 1,599	TOTAL A REPARTIR $ 925,184.03

PRÓXIMO SORTEO
$3'000,000.00 Tres millones de pesos
Con ella, 8 pesos adicionales

PRÓXIMO DOMINGO
melate y revancha $48 Millones

DURANTE UN OPERATIVO DE PREVE[NCIÓN] AL DELITO, POLICÍAS...

¡DETIENEN PAR[...] DROGADICTO[S]

*** Uno fue aprehendido en colonia Sandino; el otro e[n] Gobernadores**

Alejandro Almanza Aguilar

Tepic.- Un par de sujetos presuntamen[te adic]tos a la marihuana, fueron detenidos e[l día de] ayer por elementos de la Procuraduría [...] de Justicia, los cuales realizaban un r[ecorrido] de vigilancia por las colonias de Tepic [con la] finalidad de prevenir el delito.

Cerca de las 09:30 de la mañana, fue d[etenido] en la colonia Gobernadores, José Rene [...] Sierra de 47 años de edad, el cual m[anifestó] tener su domicilio por la calle Emilio [...] González sin número de la colonia arriba [...]

Este tipo al ser "atorado" por los efectiv[os poli]cíacos y tras ser registrado, se le encont[ró en su] poder un envoltorio de plástico en cuyo [interior] fue localizado un vegetal verde y seco, [que] presumiblemente resultó ser marihuana.

También policías estatales aprehendier[on en la] colonia Sandino de esta ciudad, a Antoni[o ...] Galindo de 25 años de edad, quien [...] domicilio provisional en el hotel Abaso[lo ...] Rivas Galindo fue capturado debido a q[ue] portaba consigo un envoltorio de plásti[co el] cual llevaba un vegetal verde y seco, mis[mo que] se dijo, resultó ser marihuana.

Ambos sujetos ya mencionados, fuero[n consigna]dos ante el Agente del ministerio Públic[o de la] Federación, el cual habrá de definir la si[tuación] legal de los dos chamacos ya citados.

PEJOTAS DEL CTO DE XALISCO...

¡ENCARCELA[N] FRAUDEADO[R]

Alejandro García

Xalisco.- Acusado de fraude genérico, la[...] de ayer fue àprehendido y trasladado [...] cárcel de Acaponeta, un individuo que [...] antes fue denunciado ante las autorid[ades por] haberse 'clavado' fuerte cantidad de diner[o y] a las presiones de su víctima se negaba [a devol]verlo.

El problema ahora tratará de arreglarse [con el] juez quien encontró elementos suficien[tes para] procesar a Rubén Orozco.

La captura de este presunto estafador, [se llevó a] cabo de agentes judiciales destacamen[tados en] Xalisco, aproximadamente a las 09:40 ho[ras en el] poblado de Trigomil, lugar donde se topa[ron con] Rubén Orozco Rivera a quien buscaban [desde] hace meses para ejecutar acción pena[l en su] contra.

Al ser abordado por los policías se identifi[có como] Rubén Orozco, de 53 años de edad ve[cino de] Trigomil, y una vez confirmado que se tra[taba de] la misma persona, procedieron a traslada[rlo a los] separos de la Policía Judicial del Estado [...] más tarde sería enviado ante el Juez [...] primera instancia de Acaponeta.

El delito por el cual se le buscaba es el de[...] genérico, cometido en agravio de Rosina [...] Contreras.

PJS SOBRE LA CARRETERA LAS VARAS-ZACUALPAN...

¡CAPTURAN PAREJA [...] RATEROS DAÑEROS

*** Javier Cárdenas Raygoza [...] Juana María de los Angeles [...] Ventura, se encuentran ya e[n] prisión**

Alejandro Almanza Aguilar

Compostela.- Una pareja originaria de L[as Va]ras, fue aprehendida el día de ayer a las [...] horas por agentes de la PJE, los cuales [...] cumplimiento a la orden de captura [...] el Juez Mixto de Primera Instanc[ia de] Compostela, la cual fue girada en co[ntra de] Juana María de los Angeles Ventura R[...] de 32 años y de Javier Cárdenas Rayg[oza de] 30 años de edad, los cuales fueron de[...]dos por el delito de robo y daño en pro[piedad] ajena.

La pareja arriba mencionada tiene su do[micilio] por la calle Hidalgo número 8, en tanto [...] dijo vivir en calle México número 11 de [...] centro.

Ambos involucrados en el delito de da[ño en] propiedad ajena y robo, quedaron reclu[idos en] los separos de la cárcel pública munic[ipal de] Compostela, lugar en el cual habrá de p[erma]necer hasta en tanto el juez Mixto de Pr[imera] Instancia del ramo penal, estudie el exped[iente] del caso y con ello determine la situación [jurídi]ca de la pareja ya mencionada.

SUSHI - BARRA - CAFE
CALLE MALLORCA No 5 ESQ. CON SEVILLA COL. DEL VALLE TEPIC, NAY
ABIERTO DE LUNES A DOMINGO 2:00 P.M. A 10:00 P.M.
SERVICIO A DOMICILIO
210 - 26 - 23

Circulación Regional Nayarit, Puerto Vallarta y Sur de Sinaloa. También On Line www.meridiano.com.mx

DIGITAL
La solución perfecta para tus necesidades publicitarias
Zacatecas #19 Nte. 212-01-39 y 216-88-46

Meridiano Comercial

Tepic, Nayarit. Jueves 6 de Diciembre de 2001

DIRECTOR COMERCIAL: LIC. FELIPE DE JESUS SANCHEZ VILLEGAS

Autos

...dan, $20,000. ...no. 212-14-41 (...ic/6762)

...p 86, larga, ...00 216-16-07 (T...ic)

... Volkswagen ... 93, buen ... Teléfono. ...-92-90 (...ndef)

Vendo camiones rabones, baratos, buen estado. Camion Dina 76, $57,000. Camión Ford 80, $74,000. Camión Dodge, 81, $72,000. Camión Dodge 81, $70,000. Camión Dina 83, $69,000. Camión Dina, 84, $73,000. Informes: Insurgentes 757 Pte. Teléfono. 212-18-88

Topaz 1992, A/AC, standart, 4 puertas, buen estado. Teléfono. 212-14-28, 210-05-50, buen precio.

Vendo Golf 94, en buen estado. Informes: 311 210-20-10, 3 1 1 2 1 0 - 1 7 - 1 9 (29/7/12/7102)

Cherad-Cherokee, limited, modelo 96, totalmente equipada, excelentes condiciones. Tel. 213-38-57 (29/8/12)

Cambio camioneta Cheyenne 98, por terrenos casa u otras. Teléfono. 211-55-58 (30/11/12/37302)

Tsuru GS1, 2000, rojo, excelentes condiciones. Teléfono. 211-77-73

$ Tsuru modelo 97. Informes: 216-22-96 (30/6/12)

Jetta 91, buenas condiciones, $32,000.00. Cel. 250-75-82, particular 2 1 4 - 0 0 - 8 4 (30/11/12/7156)

Tsuru GS1, 2000, rojo, excelentes condiciones. Teléfono. 211-77-73

Pick-up Ford, 6 cilindros, automática, 1999, alarma, excelentes condiciones, $126,000.00 216-36-85 (1/12/12/7175)

Chevrolet modelo 1990, 4x4, eléctrica, A/C, volante posiciones, 5 velocidades. 216-36-85

Remato VOLKSWAGEN MODELO 96, optimas condiciones, seguros electricos, alarma antiasalto, CD estereo. Celular 65-24-94 (1/6/12/7177)

Urgeme, vender Gran Marquis, modelo 84, azul marino, 4 puertas, automático. Teléfono. 2 1 0 - 2 3 - 8 5 (1/8/12/7181)

Camión 40 pasajeros, modelo 1998, internacional, Navistar 190 H.P. Informes: 01-389 25-305-06 (1/11/12/7184)

Se vende Cougar mod. 92, eléctrico, de lujo, Mazda King. Cap. 87, Buenisima A-A, Tel. (044-311-2-61-69-82) Celia. (2/7/12/7195)

Vendo Jetta Modelo 94, con aire Rines Deportivos, Tel. 2 - 1 6 - 6 9 - 3 3

Vendo Neon 2000, Tel. 044-3112 63-01-64. Lucinda López.

Vendo camioneta dodge 92, buenas condiciones, barata, $38,000, acepto auto. 212-80-54 (3/8/12)

Vendo Ichivan modelo 91, automática, maquina 2.4, $36,500.00. Teléfono. 2 1 3 - 5 3 - 0 1 (4/7/12/7237)

Aerostar modelo 89, Eddy Bower, vendo o cambio por pick-up. celular 3112 65-35-57 (4/7/12/7228)

Pick-Up Chevrolet, modelo 95, 6 cilindros, en linea, excelentes condiciones. 214-62-76, 044-3112 64-43-45 (4/7/12/7231)

Vendo pick-up nissan, modelo 87, no americana, $29,000. Teléfono. 213-53-01

Nissan 91, automática, buenas llantas, color blanca, A/C, 41,000. Tel. 01-3112 62-75-26 o 214-92-76

Vendo Cheyenne silverado, modelo 99, $ 1 4 0 , 0 0 0 . 0 0 01-324 24 330-77

Volkswagen Sedan 1991, $27,000, banquetero. 213-00-22

2 Explorer, 1993, Eddie Baguer, empieladas, A/A, 4x4, electricas, rines. 211-14-04, 211-09-48, $80,000.00

Topaz 94, GS, cuatripuertas, $41,500.00. Tel. 2 1 3 - 8 8 - 5 0 (5/7/12/7272)

Nissan 90, rines deportivos, $40,500.00. Tel. 213-88-50

Vendo o cambio Jetta 97, aire acondicionado, sonido CD, por pick-up menor precio, tratamos. Tel. 213-67-43, cel. 01-669 925-25-95 (5/8/12)

Tsuru 92, GSX, cuatripuertas, sonido, $48,500.00, unica dueña. 213-88-50 (5/7/12/7272)

Gran Cherokee 1999, tomo pick-up chica y jeep recientes o cambio por propiedad Xalisco-Compostela. 044-3112 40-27-36 (5/10/12/37398)

Vendo Volare K, 86, 4 puertas, 4 cilindros, excelentes condiciones. Informes: 212-72-85

Para esta Navidad y Año Nuevo
Pavos y Pollos rellenos ó ahumados
Bacalao - jamones - lomos
Piernas - ensaladas Navideñas
Cazuelas con 100 guisos
Reserve a partir de hoy
Pregunte por el plan de financiamiento
Florencia 46, Col. Del Valle
Tels: 213-80-35 y 213-98-49

Winstard 98, de lujo, blanca, un dueño, 29,000 kms, como nueva. Tel. 213-50-57 (5/7/12/7277)

Comerciante Ichi Van, modelo 90, con equipo gas, remato, $26,000.00 213-13-91 (5/7/12/7270)

Nissan king-cab, 1997, automática, C/OD y aire acondicionado. Informes: tel. 216-24-75, ext. 332 (Sr. Indalecio) Cel. 044-3112 60-14-58

Chevy 2000, seminuevo, $56,000. 2 1 3 - 2 2 - 3 6 (5/7/12/7298)

Excelente oportunidad, remato Cutlass 93, rojo, todo original, y funcionando, nunca chocado. $52,000.00. Informes: 214-67-70 oficina y 218-03-84, ofrezca, soy de trato.

De oportunidad, vendo VW, 97, en buen estado, nunca chocado, pintura original, ofrezca, tratamos. Informes: 214-09-44 y 218-11-46

Vendo Jetta, cuarta generación, A/A, eléctrica, rines deportivos, impecable. 2 1 2 - 0 3 - 3 8

¿Por qué una blanca Navidad? Ven por tu regalón

En la compra de cada cubeta de pintura vinílica

te regalamos 4 litros de la misma pintura

¡ el tradicional regalón !

comex SAN JUAN
Av. Jacarandas 88
Col. San Juan
214 96 37

comex INSURGENTES
Av. Insurgentes 164 Pte.
entre Colima y Padre Mejía
(antes Ures)
213 48 81

comex LA CRUZ
Calzada del Ejército 2
esq. Av. México
214 20 97

comex QUERÉTARO
Querétaro 91, Nte.
entre Zapata y Morelos
216 34 00

comex VICTORIA
Av.Victoria 243, Pte.
casi esq. León
212 41 57

comex ALLENDE
Av. Allende 233 Ote.
esq. P. Sánchez
213 50 82 y 213 43 59

comex
SOBRE TODAS LAS COSAS

Promoción vigente hasta el 31 de diciembre de 2001.

En Navidad Sencillamente el mejor precio

Todas cuentan con nuestro exclusivo servicio de Mantenimiento Preventivo de por Vida sin costo para usted

Celeron 800:
Contado $ 4,199.00
Credito
Enganche: $ 1,866.20
11 Mensualidades
$ 339.90

Celeron 1 Ghz.
CD- Rom 52X
Contado $ 4,999.00
Credito
Enganche: $ 1999.00
11 Mensualidades
$ 439.00

PentiumIV a 1.4 Ghz.
CD- Rom 52X
Contado $ 6,999.00
Credito
Enganche: $ 2,995.00
11 Mensualidades
$ 593.05

PentiumIV a 1.6 Ghz.
Monitor 15"; CD-ROM 52X
Contado $ 7,688.00
Credito
Enganche: $ 3,499.00
11 Mensualidades
$ 636.00

Precios más IVA.

5% de descuento en compras de riguroso contado

Llévate tu impresora Epson o H.P. con el mismo enganche.
Sujeto a Disponibilidad

Consulta Nuestros precios de Computadoras Pentium IV en las páginas interiores

Todos los equipos incluyen:
Monitor 14" Color; H.D. 40 Gb.; 128 Mb. en Ram; Bocinas 120 Watts; Floppy 3 ½; Fax 56,600; T.Red 10/100; Video 8 Mb. Sonido 16 Bits; USB; Teclado Windows;Mouse; Micrófono;

SERCON
Comunicación

Querétaro No. 48-B
Entre Allende y Morelos
Frente a Plaza Morelos.
Tel . 2-12-42-01

La Impresión de tus GRANDES Ideas.

En RECARGA de Cartuchos
y Servicio a Impresoras...

Imagina
es Garantía...

AV. MEXICO No. 11
FRENTE AL TEMPL
DEL CARMEN
TELS. 216 79 81
216 56 65

HORARIO DE 9:00 A.M. A 7:00 P.M
TENEMOS SERVICIO A DOMICI

FRANCO DECOR, S.A. de C.V
Fabrica de Texturas decorativas, impermeabilizantes y pinturas
Capacitación Gratuita

Pastas con color integrado.
Listas para aplicarse.
Para climas tropicales.
Exteriores e interiores, lavables.
Económicas: bajo mantenimiento.
Excelente adherencia y fácil aplicación.
Cubren imperfecciones de obras nuevas o remodelaciones.
Disminuyen el crecimiento de mohos o algas que causan manchas.

Blvd. Tepic-Xalisco No. 588
Miravalles C.P. 63184, Tepic, Nay.
Tel. (04432)48 21 23
jfrancoo@hotmail.com

celebremos juntos nuestro

QUINTO
ANIVERSARIO

Equipo de Computo / Redes / Desarrollo de Sistemas
Cableado Estructurado / Soporte Tecnico

expertis

¿Buscas Trabajo

Si tienes más de 40 años y te interesaría trabajar tu oportunidad de superación a llegado...

eps

Solicit

Personal

INTERESADOS COMUNICARSE AL TEL. 217-07-0

CON LA LIC. MARICARMEN GARRITOS

ASICOM

EL MEJOR REGALO ESTA NAVIDAD

INTEL PENTIUM 4	1.6 GHZ	$ 8,500	NETO
INTEL PENTIUM III	900 MHZ	$ 6,250	NETO
INTEL CELERON	850 MHZ	$ 5,320	NETO

40 G.B. DISCO DURO 128 RAM, MONITOR 15" SVGA
COLOR DIGITAL, CD ROOM - DVD T/SONIDO
T/RED VIDEO 32 M. 3D FAX MODEM 56,600 KB
ATX P. USB TECLADO, BOCINAS, MOUSE.

SUPER OFERTA
COMPUTADORA A 800 MHZ.
+ DVD + ESCANER + IMPRESORA + CAMARA = $ 6,900 NETO
EQUIPOS FACTURADOS CON 1 AÑO DE GARANTIA

SUC. TEPIC
JACARANDAS Nº 28
COL. SAN JUAN
210-12-85 (86)
214-91-03

CD. SONY
$ 8.00-
80 MIN.

SUC. GUADALAJARA
ANGULO Nº 962
ZONA CENTRO
33-38-25-55-46